# 南華日報

今日出紙兩大張　零售每份二仙

創刊於民國十九年二月一日　第二九五七號

集孫中山先生字

South China Daily News
49, Hollywood Road
HONG KONG
P.O. Box 369

社址香港荷里活道四十九號

督印　曾修湛

電話：弍ㄌ六一二　有線電報掛號：五四七八　無線電報掛號：九八五零　郵局信箱第六九號

本港報費：每份零售弍仙　每月暫收四毫　全年暫收四元

國內：每月壹元　全年拾二元二毫（郵費在內）

外埠：每月一元九毫　全年弍拾弍元（郵費在內）

香港政府特准掛號新聞紙類第一三六號

中國圖書印刷公司承印


社論

# 我們的鄭重抗議

流沙

我們抗議一日所謂中常會議開除本黨副總裁汪精衛先生黨籍的決議。

汪先生艷電建議，完全根據去年國民黨臨時全國代表大會宣言之原則，盡人皆知。國民政府領導抗戰以來，未嘗拒絕和平之路，前後有九國公約會議，德國大使及英國大使之奔走調停，皆蔣先生身親其事，根據報載我駐美大使的演辭，則當英國大使于廣州及武漢失陷後會見蔣先生時，國民政府且曾托其轉詢日方條件。是則在政策上初無分岐；所分岐者，僅在形勢之估計及條件之解釋。

此種分岐，在于和平時機的選擇，而不在于和平本身的肯定或否定，亦即僅為技術上的問題，而非原則上的問題。關于技術上的爭執，儘應以民主精神提付討論，言之者無罪。然而該決議案竟以「傳播違背國策之主張」相評譏。根據大會宣言及過去事實，我國國策，原非根本拒絕和平，而在於把握比較有利的和平條件及和平時機，汪先生的建議亦不過是提供意見，指出什麼是可作為談判基礎之條件，什麼是比較有利的時機而已。是則該項決議案，顯係違反臨時全國代表大會宣言，對汪先生之建議，有意歪曲。此其一。

決議案又責汪先生「一面勝之報章，廣為散發」，尤屬誣詞。証之各國歷史，除非獨裁，和戰大計均訴之人民，元首不過執行之而已。況我國此次抗戰，固毋須掩敗為勝，欲和言戰。若謂非如此不足以虛矯民氣，則抗戰以來歷次疆埸上的失敗，與歷次和議往返，雖當時強為掩飾，而卒見之報章，未聞人民因之頹喪。難道□□□□□可以虛飾掩人耳目，汪先生言之則為『煽惑人心』，秘密行之則無罪，公開言之則有罪？我們於此尤不能無一言以告國人，我們要戰，必須切切實實的戰，我們要和，亦必須光明磊落的和。秘密外交是亡國外交，這是全國人民所堅決反對的。此其二。

民主集權為中華民國立國之基本精神，民主貴乎言論自由。方其未戰，言戰者即為有罪，方其未和，言和者又為有罪，此皆病態，足以損害國家前途。若謂汪先生『擅離職守』，此種指摘實應由指摘者承受。何以汪先生不得不離開重慶，何以須至別處始能發表建議，是皆歷次以來阻遏言路，非法禁制之事跡實有以造成之。指摘者不自思其故，而以之歸咎於汪先生，民主政治之謂何？此其三。

汪先生艷電，純屬建議性質。本黨為民主集權制之政黨，任何黨員皆有自由建議之權，採擇與否，權在中央，何況先生之建議完全遵照臨時全國代表大會宣言，更何況先生是以副總裁之地位而為此建議，提諸中央，以備採擇，示之國人，以供商討，態度光明，手續合法，何得故入之罪？若中央同人，認為可行，黨之幸，亦國家民族之大幸，若中央同人，認為不可行，則否決之已足，使非別有作用，何由而牽涉到黨籍問題。而此種關係國家民族生死存亡之建議，五中全會開會在即，中央委員不下二百餘人，亦必須使全體有週詳考慮之機會，更何得於俄頃之間，寥寥無幾之人數草率決議，而為開除黨籍之處分。考之黨章，彈劾黨員，開除黨籍，必須由中央監察委員會先之以鄭重調查，繼之以鄭重議決，迨交中央執行委員會議決執行，此在一般黨員尚須鄭重如此。中央委員為全國代表大會所選舉，惟全國代表大會乃有罷免之權，去年四月臨時全國代表大會選舉汪先生為本黨副總裁，與蔣總裁同為本黨之最高領袖，中常會何由而取得罷免副總裁之權。此其破壞黨章蔑視紀律，直以少數人之頤指氣使為之，尤使全黨同志全國人民惶惑不解。且此次會議，草率倉卒，到會者事前本所不知而不得不至，臨會有所言而不敢一言，可見此種決議，決非中央同人之公意，尤非本黨同志之公意，亦至明顯。此其四。

第三國際以赤惡計西班牙，而使共和政府排除異己，殘殺慘烈引以為快。其於中國，以莫須有之名，輾轉誣衊，挾持玩弄，亦非自今日始，惟至今日，而完全暴露。此次誣陷汪先生，嗣後又將誣陷何人，正未有已。據我們所知，近日共產黨徒，對於黨務政治軍事外交，要脅特甚，此舉既為共黨初步陰謀之實現，今後抗戰陣容為共黨所破壞，黨國中樞為共黨所脅持，中國不亡於日本，即亡於第三國際指揮下之赤色傀儡，其為亡國則一。我們今日的任務就是要從日本的爪下救出中國，也要從第三國際的爪下救出中國。我們反對日本挾持中國，同樣反對第三國際挾持中國。因第三國際的挾持而誣陷汪先生，而使中國成為第三國際的赤色傀儡，這是自覺的中國人民，不願做任何人的傀儡的中國人民所絕對不能容許的。此其五。

以上五端，証明此次所謂決議，實為違反黨章，而受人操縱。

汪先生追隨總理手創國民黨，奮鬥數十年，個人生死，早已置之度外，此種誣衊，對於先生信譽，無絲毫之損害，而在本黨在國家民族，則為莫大之損失。汪先生護黨愛國之誠，將因此次的橫遭誣陷而更為國人所共見，尤不待言。

回憶過去，每因意見之紛歧，忽而開除黨籍，忽而恢復黨籍，徒使糾紛愈甚，綱紀蕩棄，黨員無所適從，國人莫名其妙，此種往事，言之痛心，國難至此，全國人民，咨嗟怨望，達於極點，倘復意氣用事，視國事如兒戲，則本黨亡，中國亦只有隨之俱亡而已。我們為本黨之前途，為國家民族之前途，對此種違反黨章之決議，特為鄭重之抗議。


國貨三羊牌手帕

註冊商標

挽回利權

林森

華達手帕製造廠

香港華達手帕製造廠物力不競外舶東來漏卮不塞耗我民財猗歟斯廠群策先開提倡國貨實業之階智藉巧杰抑有鎔裁挽回權利富我京垓

王家烈題

花樣新奇

裝璜華麗

質地優美

工作精良

永不脫色

經濟耐用

眈眈強鄰虎視然然國難方殷英雄熱淚已滿巾思見仇貨入境欲免經濟侵略除非國貨振興果能潔侮有用以何忌舶來物品

中華民國二十二年四月為華達手帕廠特利題　孫科

香港華達手帕製造公司出品

灣仔勳寧道二十四號　電話二八四五七　各大公司商店均有代售



象牙梘

美國製造

「為父母者注意」

嬰兒皮膚薄嫩異常如保護不得其法每易發生皮膚病殊有碍兒童健康請即購用美國象牙梘每日為兒童沐浴不獨可使其皮膚嫩潔香爽且能使嬰兒身心感異樣之舒適此誠兒童之恩物家庭中必備之品也

象牙香皂　品質優美

輕能浮水　價極相宜

各大公司商店藥房均有出售

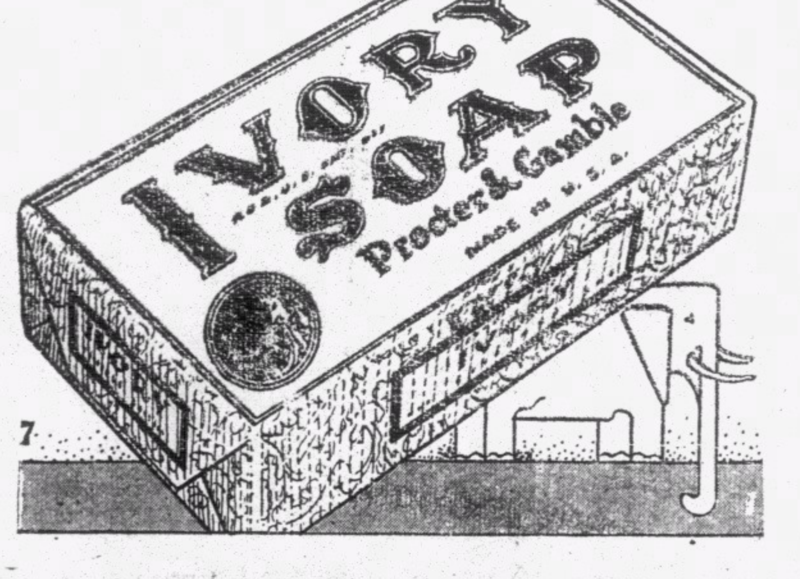

# 重慶會議之真相

## 決議案會前印定全場緘默無言

## 共產黨要求改組政府遷都蘭州

（本報一日下午十時三十分重慶專電）今日上午十時中央常務委員會秘書處發出開會緊急通告。謂此次會議，各中委有不出席者，則其人卽爲主和份子，卽爲漢奸。各中委接此通告，多相顧茫然。是日下午三時半開會，出席馮玉祥，李文範，居正，丁維汾，鄒魯，孔祥熙，孫科，陳果夫，于右任，葉楚傖，何應欽，戴傳賢，列席執行委員焦易堂，陳樹人，蔣伯誠，洪蘭友，洪陸東，甘乃光，蕭同茲，王陸一，錢大鈞，吳忠信，何鍵，方覺慧，何成濬，林翼中，夏斗寅，蕭吉珊，徐堪，梁寒操，傅秉常，陳紹寬，劉紀文，陳誠，梅公任，張道藩，王法勤，朱家驊，張羣，陳布雷，周啓剛，戴愧生，候補執行委員趙棣華，朱霽青，王用賓，王懋功，陳訪先，趙全義，羅家倫，張貞，監察委員蔣作賓，林森，覃振，王子壯，賀耀組，楊虎，吳敬恒，林雲陔，張繼，姚大海，邵力子，王寵惠，候補監察委員聞亦有，狄膺，劉文島，王世杰，李次溫等。蔣中正主席，出所擬議決案油印稿，卽永遠開除汪副總裁黨籍及撤除其一切職務者，示各中委，會中除兩人喜形於色外，全場緘默無言。決議案在此種情形之下，作爲無異議通過。會議後××××××（電碼不明）委員走訪林主席，林搖頭歎息，態度消極。××××××（電碼不明）

（本報二日下午三時重慶專電）元旦日中常會決議案，開會前共產黨人手中已發見決議案之油印原稿。會後共黨周恩來卽發表談話，除評汪副總裁外、並謂蔣委員長與共產黨合作到底可爲深慰。近日共黨在渝極形活動，曾提出要求（一）黨務方面，設置國共兩黨共同委員會，對於他各黨認爲無足輕重，□□□□黨不許參預政治，對國民黨內部反共各派一律加以主和派頭銜，陸續肅淸。（二）政治方面，改組政府爲國防政府，朱德任軍政部長，王明（卽陳紹禹）任敎育部長：×××（電碼不明）任外交部長，其他未詳。各院部中，共黨最少須佔半數。取消國民黨最高國防會議，一切軍政大計由兩黨共同委員會決定，必要時國防政府遷都蘭州。（三）軍事方面，各軍政治部須有共黨代表一人，反共將領須陸續撤換。（四）外交方面，放棄英美路線，以後對外關係由第三國際決定執行。

（本報二日上海專電）此間晚報披露重慶一日對汪副總裁決議案後，工商界認爲汪艷電僅屬建議性質，手續並無不合，態度亦至光明，渝方此種處置，殊欠公允，一般民心，極形騷動。國民黨黨員決卽電渝質問，提出抗議。

## 西康新省元旦成立

### 決定設立五行政區

### 劉文輝等宣誓就職

（中央社一日康定電）民國廿八年元旦清晨大雪，中國最西部之新行省西康在嚴冬寒日北風凜冽中卒告誕生，黎明卽有盛服盛裝之康藏少年千五百年前大將軍郭籐鑄箭之拆曲河兩岸綏謌綏舞，互相唱和，其聲悠揚而渾厚，蓋所以慶祝新省已降生也，十時廿分，歷代歐會康藏邊區大員駐在地，卽日省府大門前，砲聲三响，□爲動，全體省委及來賓□□入，劉文輝扶病領導行禮□入注目者，爲康藏喇□法衣，合掌隨同□大喇嘛寺代表前藏大德亞旺堪布、西藏特派之甲絨格西阻汪耶喜、及大剛法師等數十人之空前集合，使數千年之邊陲舊府、成爲充溢偉大團結、無限光明之殿堂、行營監誓員張伯當氏、宣讀委員長懇摯親切之訓詞時、全體聽衆爲之動容、內次黃季陸代表中央黨部演說、風度翩翩、詞旨懇切而着重於建設三民主義之新西康、劉文輝就職演說、雖因咳聲不止、未能盡意、然其激昂沉摯之決心、則溢於眉宇、全場空氣緊張熱烈、簡單隆重、與此劃時代之偉大節日、稱和無比、十二時正、全部禮成、新省府於茲產生、

（中央社一日康定電）劉主席就職演詞、一、畧述籌擬建省之經過、二、指出完成建省之重大意義、三、今後之中心工作六項、㈠厲行經濟建設、㈡加強民族團結、㈢發展邊地敎育、㈣加緊組訓民衆、㈤改善人民生活、㈥澈底澄淸吏治、結論稱、欲西康邊防國防之勝利完成、當以獲得中央之支持贊助與隣省之合作爲先決條件、西康本身不能離開國家民族之有機的關聯、而孤獨存在、

（中央社一日康定電）康全省決設五個行政督察區專員、人選未定、其中以杜履謙、任筱莊、呼聲最高、傳民廳主任秘書爲曾宣言、敎廳主任秘書爲吳少臣、保安處主任秘書爲盛文新、副處長兼科長揚子和、科長曹善、陳從均、省督學杜銳如、

## 華中□總司令

## 畑俊六業已調任

### 由第十一師團長山田繼任

（二日重慶電）據滬官方訊、華中日軍總司令畑俊六業已他調、由陸軍中將第十二師團長山田乙三繼任、俊六現在何處、尙無確息、一說渠已返日、一說現以病南京醫院內、情形極爲嚴重云、

（中央社一日重慶電）滬訊、□華中總司令畑俊六、上週在岳陽附近被我空軍機槍掃射、左肋骨受傷甚重、當時田□由漢乘車赴粵擬指揮軍事、迨至岳陽近郊、卽被我空軍射擊受傷、田□旋被送往南京醫治、土肥原曾往探視云、

## 元旦日晨

## 粵主席李漢魂就職

### 吳致詞盛道李主席長才戰績

### 各界歡躍舉行迎送李吳大會

（中央社一日連縣電）省政府新委員元旦日上午八時舉行正式就職典禮、舊委員同時舉行交代、由舊主席吳鐵城親自交卸、并致詞稱、本人今日離任、所不能已於懷者、爲須告別百粵民衆而去、而所引以爲喜者、則粵政得以交由轉戰豫贛、迭建奇勛之李總司令漢魂負責、深信李總司令必能造福桑梓、而百粵民衆當能予以擁護云、

（中央社一日連縣電）粵新主席李漢魂、卅一日下午到連受各界盛大歡迎、當晚吳主席設宴爲李洗塵、兩主席長談達兩小時、吳除口頭敘述省政情況外、並交李備忘錄一份、對最近省政設施情況紀述甚詳、冀新任易於接替、李對備忘錄極珍視、元旦凌晨兩主席在二千民衆之前移交印信、並舉行閱兵式、新任秘長胡銘藻、財長顧翊羣、敎長許崇清、省委朱暉日、何彤、均參加典禮、各界繼卽舉行歡送吳主席歡迎李主席大會、吳致詞謂、返粵原擬爲桑梓畧盡棉薄、不料事與願違、對鄉邦深表歉意、並盛道李長才戰績、希望省民一致擁護、驅除外來侵畧及封建餘毒、建設新廣東、李答詞對吳年來之忍耐痳勞、深表欽敬、謂如無外來及內地之障阻、深信吳之設施必可爲桑梓造福、本人將以劍及履及之精神、□□力實現吳未了之功業等語、全場對吳李之演詞咸極感奮、吳與李及會衆一一道別、卽偕秘書長歐陽駒驅車啓程赴渝、

## 津浦北段路軌被燬

## □兵車傾覆

### 綏遠僞軍火併

（中央社一日重慶電）津訊、廿八日晚津浦線與濟青縣間路軌、被游擊隊炸燬一節、當時通行之□兵車一列傾覆、死傷甚鉅、津濟車廿九日因此未通云、

（中央社一日五原電）㈠包頭□防我攻擊、近將城週圍卅里以內民房悉數拆毀、城內自晚六時起、卽行戒嚴、㈡僞自治軍于志謙部、因與僞一二師意見不合、日前互相發生衝突、詳情不明、

## 南潯線克要隘

### □向北潰退□□擊中

### 湘北通城□被擊退

### 晉南河津□向永濟增援

（中央社一日南昌電）一日據

（中央社卅一日平江電）廿九日午後四時通城北大沙坪之□七百餘、突向廟舖方面運動、被我某游擊隊偵知後、於半途突予腰襲、激戰一時許、斃□二百餘、燬野砲一尊、我共十八名、當此歲寒暮底、有此捷報傳來、前方軍民、無不奮、

### 我空軍再轟炸南京

#### 在□軍警備部投彈命中

（中央社一日重慶電）滬訊、我空軍卅日晨又飛南京轟炸、在前兵工廠舊址現改爲□軍警備部、投四彈、均卽爆炸、□軍死傷甚多、

晚、我向修河北岸永修德安間之□出擊、大獲全勝、克復阮金山、靑山、劉莊、張老嶺、藕塘市、山下王等地、□損失極重、向北潰退、現我□部正向□後方猛烈追擊中、

（中央社一日張公渡電）南潯戰事月來除我遊擊隊在修河北岸與□有小接觸外、正面迄無激烈戰鬥、自廿八日晨□一度向我張公渡北岸攻擊受創後、

日來情況又轉趨沉寂、我方久擬打開此沉寂局面、與□以猛烈襲擊、乃於元旦拂曉前、趁□不備、突向永修德安間□佈置要點各地、分三路猛烈攻擊、某一路先向永修以北黃金山何家山之□強襲、激戰達二小時許、□不支狼狽潰退、并繼續克復宋莊虎山等地、□亡極衆、午前將該地佔領、我當於計獲□步槍千餘支、及其他軍用品文件甚多、另一路亦同時出動、當將青山劉莊及孤老嶺等地克復、斃□百餘、獲步槍十餘支、手槍三支、又一路進展亦順利、於午前二時許連克藕塘市及山下王等地、并續向虬津之□側擊中、□因不備、突遭我強襲、紛紛潰亂、我軍長驅直入、正向□後方猛烈追擊中、現穀塲北地帶、我□仍在發生激戰、

（中央社一日常德電）據前方報告、粵漢路北段戰事、最近數日極爲沉寂、各處均無接觸、

（中央社二日潼關電）盤據河津城外之□三百餘、卅日向汾河蒼底濟開往汾南、有南向永濟增援模樣、

## 豫東□軍突見增加

（中央社卅一日洛陽電）豫東□軍近兩日來確有增加、大部盤據于商邱開封、數約五六千人、黃河雖結薄冰、但不能行人、□圖西犯不易、豫東□僞一部七八百人、附戰車四輛、砲四門、昨日進犯通許、我游擊隊李部二百餘人、曾與□激戰竟日、卒以衆寡懸殊、全數爲□所俘、又豫北崇義鎭□軍前昨均被我猛襲、損失甚重、新鄉□司令部在同豐公司內被我便衣隊襲擊起火、焚燒竟日、新鄉以北潞王坟車站有□百餘、昨被我擊斃卅餘人、生擒五十餘人、殘部向北潰竄、我當收復該站、

## □機擾湘

（中央社二日常德電）今晨八時、縣西北鄉王宜廠發現架數不明之□機、向西南方向飛行、八時十分、飛抵東依廟、又折向西北飛去、

## 林主席元旦日演講詞

（中央社一日重慶電）國府元旦日上午八時舉行中華民國成立紀念典禮、到林主席暨各院部會官長職員共約五百餘人、由林主席領導行禮、并卽席致詞、詞畢、禮成、茲將林主席演詞錄誌於次、諸位、今天是廿七年前我們中華民國成立的紀念日、也就是我們中國國民黨總理孫中山先生在民國元年就任中華民國第一任大總統的紀念日、因爲有總理的倡導革命、才有中華民國的成立、又因爲有總理的就任大總統、才有共和政府和民主政治的產生、所以我們在今天舉行這個紀念典禮、除了通常的慶祝這一年元旦日以外、還要很虔誠的向我們總理致革命的最敬禮、更要很切實的檢查我們過去的工作成績、和決定我們將來的努力方針、一方面改正我們已往的缺點、一方面增進我們此後的效能、繼續我們總理的革命遺志、完成我們總理的未竟事業、才不致於辜負我國父首創中華民國的一番艱難奮鬥的苦心、才不致于辜負我們今天這個光榮偉大的紀念、談到過去一年的事績、在軍事方面、自從全面抗戰發動以來、由於我們軍事統帥將委員長的指揮有度、和全體將士之忠勇效命、以及全國民衆的共同奮鬥、在第一期抗戰期間、已經將□人的「速戰而屈服中國」、和「速戰速決」的戰略打成了粉碎、在這一年零六個月的作戰期間、我們雖然是失去了許多的土地和城市、但是從戰畧上說、不但使□人的計劃成了一個泡影、完全不能實現、並且我們是充分的收到了「持久戰」和「消耗戰」的有利效果、這不能不算是我們在軍事上的偉大成功、現在的軍事已經轉入第二期抗戰的新階了我們的戰畧也是新的決定、今後的戰事重心將爲力爭主動和着重攻擊□人的後方、使□人處於被動的地位、疲於奔命、愈陷愈深、再無深入的可能、而我們軍隊的主力不但仍然健在、而且逐漸的加、強

以後作戰地點、大半都在山岳地帶、□人愈深入、將愈感困難、形勢於我將更爲有利、我們必定能夠達到（持久戰）（全面戰）和（爭取主動）的目的、整個的抗戰局勢必定爲大爲好轉、我們可以深信□人絕對不能征服中國、我們必定能夠始終抗戰到底、爭取最後的勝利、至於政治方面、爲了適應抗戰的需要起見、在過去一年的中間、也有相當的改進、例如政治機構的調整、民意機關的設立、外交運用的成就、財政基礎的鞏固、經濟建設的積極、和敎育文化事業的維護、與推進等等、都是頗有顯著的成績、以外其他的各項行政和立法司法考試監察、各部份的事務、由于各奉管長官的認眞督率、和其所屬人員的盡職、也大都能夠完成、他們在戰時的特殊任務、在民衆方面更能夠同心協力、精誠團結、無論在戰區、游擊區、以及其他各方面的、都是忍受一切痛苦、堅定抗戰的決心、必勝的信念、擁護政府、服從領袖、貢獻人力物力、不避犧牲、一致奮鬥、盡到每個人應盡的責任、這是値得我們告慰于全國國民的、但是在這第二期抗戰的時候、應該是政治重于軍事、後方重於前方、人民重於軍隊、我們不但對于過去遠點些小的成績不能稍有自傲的意思、尤其要知道來日大難、我們的困苦將要一天加深一天、也就是我們的責任將要一天加重一天、我們要百尺竿頭更進一步、繼續不斷的加倍奮鬥、從今年元旦日起、就要決定我們今後的努力方針、以實施抗戰建國綱領爲唯一的目的、我們要深切認識惟有這個抗戰建國綱領才是我們的既定國策、也才是我們今後努力的指導原則、和正確方針、惟有實施抗戰建國綱領、使這個綱領中的各種條理和需要都能夠一件一件的完全做到、才是完成國民革命實現三民主義的切實工作、和光明大道、我們尤其要知道抗戰的目的、是在建國、建國的目的是在維護國際的和平、促進世界的大同、

## 最後電訊

付印以後再版

### 近衛進行充實內閣

（中央社二日重慶電）東京電、日政界對于過去數日內、近衛首相之行動、及其充實內閣之行爲、仍極爲注意、昨日首相終日在其官邸、與藏相池田及內閣秘書長風間阜作重要之會議、會後池田卽往訪日樞密院長平沼、傳達首相之意見、

### 殷家滙一帶□增加

（中央社太平二日電）自十二月廿三日至卅一日止、殷家滙一帶增□千餘、有進攻企圖、我已令某部隊嚴密防範、

### 洛陽店之□擊退

（中央社南陽一日電一日晨前方電話）、洛陽店（隨縣東南）于廿七日發現□騎七八百名、廿八日被我擊退、當場斃□廿餘人、宋山之西有騎兵二三百向宋河以西進犯、□並趕築由宋河至羅店公路、

### □擾楊梅被我包圍

（中央社一日四會電）今日上午十時、由西南進楊梅之□、約二百餘人、附砲二門、向北進犯、我沿途截擊、至下午二時、在沙艷被我包圍、現仍相持中、

### 我軍進至永修車站

（中央社二日張公渡電）我軍於元旦日拂曉、向修河北岸舉行全線總襲擊、當克後黃金山、何家山、靑山劉莊、藕塘市等據點、茲悉我某路、並進至永修車站附近之大伏山將□驅逐、斃□數十人、奪獲步槍三十餘支、輕機槍三挺、乃其他運用品文件甚多、

# 府向日致牒
# 召開國際會議傾向
# 談判解決中日糾紛
## 倫敦甚爲注意英美態度一致

（本報二日上海專電）據路透美聯兩社華盛頓電、美國政府關於中日問題、致日牒文、主要着眼點爲㈠美國政府與人民對於第三國度立一種秩序而足以損害條約上之權益、及機會均等者不能同意、㈡條約上之規定、日本倘願加以修改、原可由國際談判爲之、㈢日本政府如向關係各國連中國在內、提出別次建議、美國準備參加討論、地點由關係各國決定之、美國此種態度、顯然有主張國際會議解決中日糾紛、與日本談判關係國權益之傾向云、

（中央社一日華盛頓電）關于中國境內應維持開放門戶政策、美國駐日大使格魯、頃向日本外務省提出照會、（按美國前於十月六日向日本提出照會之後、日本即于十一月十八日提出復文、美國此次照會即所以答復日本者）、內容畧謂、美國公民在中國境內之行止與活動、業由日本當局加以限制、日本所保有之利益、即已因而處于優越地位、此種岐□辦法、實屬不公、抑知各關係國在法理上所處地位、條約已有規定、日本倘欲加以修正、原可經由國際談判、正常手續達到目的、而日本乃以新的秩序、新的局勢爲言、自承有權違反條約、絕非美國政府所能接受、蓋以中國境內新的現實、乃係日本所釀成故也、其結論則謂日本倘能向其他各關係國併中國在內、提出別項建議、美國政府均準備加以討論、至地點應由各關係國會同指定、而自此際以達彼時、美政府應就發有各項權利提出保留、不容加以變更、按最注重之點爲各國在中國所處法理地位、可由日本提出建議、作爲基礎、設法加以修正、

美國外交界人士頃加以評論云、此非間接提議召集國際會議之謂、其意欲曉諭日本該國曾於一九二一年困難局勢中、參加進行談判、九國公約即應運而生、時至今日、此種程度、仍有採用之必要、惟以此間所接獲之情報而論、日本絕不願舉行國際會議、而美國此項照會、與其謂爲遠東問題一種新的發動、無寧謂爲重申各項主要原則云、

（中央社一日華盛頓電）關於中國境內應維持門戶開放政策一事、美政府向日本所提出之照會、頃由政界觀察家加以評論云、此項照會雖未涉及由關係各國成立強固陣綫之議、卻亦主張經由國際會議討論所謂遠東新秩序、用意所在、似欲其他各國、尤其是英法兩國與美國採取同樣立場、此項照會、語氣堅決、且無恫嚇之意、美政府雖拒不承認日本所造成之「新秩序」、顧該國若果固執己見、美國即當如何予以應付、并未有所說及、抑日本此種舉動實與德國在東歐中歐所採之態度相類似、德國在萊茵河以東亦有霸權、已由慕尼黑協定予以確定、日本則欲在中國享有霸權、而由他國認爲該國權利所在、此種權利德義兩國雖或加以承認但美國政府今當推行前國務卿史汀生所倡導之政策、並不承認既成事實、美國政府當局稔知日本在中國全部樹立霸權之企圖、實有兩種方法、足以防止、㈠中國土地廣褒、日本久必遭遇大困難、㈡西方各大國互相合作、援助中國較爲積極、並斷絕日本接濟、特此已殆與經濟制裁相等、性質嚴重、足以引起戰爭、世界各國與美國與未必輕易贊成冒此危險云、

（路透社一日華盛頓電）美政府照會日政府、其原文謂、美國人在華所得之經驗、相信美人在華之活動若受限制、則間接令日人處于優先地位、而美國人之商務利益無疑的受嚴重打擊也、又日當局在華所施行之種種苛例、如外滙限制、強迫行使新貨幣、修改關稅、日商壟斷市場等、此項政策係違背國際協定者、美國政府及人民不能贊同第三國在華樹立一政權專事破壞美國有長久歷史之權益、及打破機會均等公允待遇之原則、此等原則、不能被單方面之行動所取銷、日政府所提倡「新東亞體制」、美國亦不能贊同、美國必須保留其在華之一切權益也、任何一國無法律上之理由、在非其主權所屬之土地以建立政權、美國願準備與他國談商修改關于中國之條約、但不能容忍日本單獨放棄門戶開放之原則、

（中央社一日倫敦電）外交人士稱、美政府對日牒文、倫敦方面、甚爲注意、關于英國在華利益問題、業經駐日大使克萊琪與日外相有田、于日前舉行會談、故現時英政府不致對日再度發出照會、官場對于美方牒文、尚未發表評論、惟據觀察者稱、華盛頓所採路線、及其論據、與倫敦方面之立場態度、極相一致、

## 德蘇貿易關係疲弱

（中央社一日柏林電）德國與蘇聯之經濟關係、去年可謂疲弱達於極點、計一月份、德國貨物之輸往蘇聯者、僅值二千一百萬馬克、蘇聯貨物之輸入德國者、約值三千五百萬馬克、此在前年則自一至十二月止、德國貨物之輸往蘇聯者、共值一萬一千七百萬馬克、蘇聯貨物輸入德國者共值六千五百萬馬克、兩相比較、即見其衰退之甚矣、

## ●●●●●汪副總裁建議發表後●●●●●
## 倫敦電聞報評論

（路透社一日倫敦電）倫敦每日電聞報評論云、中國政府對於繼續抗戰問題、顯已分爲兩派、汪氏係一老革命黨員、孫總理之遺囑係由彼所起稿、彼係孫總理之忠實信徒、今突然離渝、誠屬一嚴重之事、倘彼能勸得日本撤退在華之日軍、則中日兩方未嘗不可找得一和平談判之基礎、雙方談判雖可以近衛之提案爲討論之方針、但此等提案必不免要修改者云、

## 上海外人觀察

（本報二日上海專電）汪副總裁艷電發表後、此間外交界整日研究、欲求對重慶時局之眞相得一明確之了解、以所得報告政府、有謂依汪電所提各點、日方果有誠意、不妨作爲談判基礎者、有謂渝方如處置失當、今後局勢益將困難者、有謂渝方將傾向共產化、英美不能漠視者、各國外交界正在注視重慶方面局勢之推移云、

（路透社一日上海電）據消息靈通者之意見、汪精衛氏所發表之通電、頗有力量、將來或有具體事實表現、該電是否已達到蔣委員長無關重要、但各方已將該電發表、汪氏認爲近衛所提出之方案尚非苛刻、果如其言、則中國政府非不可以原則上接納之、以爲談判之根據、汪氏發表此通電後、東京方面無何反響、可見日本政府最低限度對汪氏就近衛聲明所指出各點未予否認、

（路透社一日東京電）此間官方中人對汪精衛氏之聲明書、未有何表示、各日文報亦未有意見發表、似係等候官方先有表示、特別因有謂近衛之聲明書、有數要點爲汪氏所差解者云、況且近衛未必能勸服日本之海陸軍自動退出中國、以爲談判之初步云、

# 英將發表談判經過
## 謂德不致改變英德談判原意
### 英代表由柏林飛返倫敦
### 德要求添造潛艇

（路透社一日倫敦電）美外部發表關于德國擴充潛航艇之談判經過云、美德兩國代表於十二月卅日在柏林海軍部舉行談判、雙方甚爲融洽、德政府允將來以書面答覆英政府所提出之某項查詢云、德政府所決定之海軍策略如何、外間有所聞、且德政府必不改變其擴充潛航艇噸位以與英國平行之決策、英代表罕寧漢今日已乘飛機回倫敦、向英外交部報告此次談判之經過、據星期時報之觀察稱、德國將來所建之潛艇、大體積極較英國者爲小、故以艘數計、德國將居優勢甚云、現時德國之潛航艘艇已多於英國者、大約係七十二與六十九之比、英國所建潛航艇體積要大、否則不能航定全世界各地云、

（路透社一日巴黎電）德國說求英德潛航艇噸位平等問題、引起各方輿論界之評論、據一般人之意見、德國提出要求、顯欲將來遇必要時、派潛航艦隊往地中海助意國、又準備將來可以破壞英國之航運線及海軍封鎖線、德國將來所建之潛航艇體積輕小、能隱藏於北海及英倫海峽、據巴黎工業報消息、德國提出此要求、必引起英國加强其反極權國家之態度、但現時意政府正在利用張伯倫行將來羅馬之機會、向英國索取利益、故在此時、意國雅不願開罪於英國也、

# 英義談判程序決定
## 法揆首途巡視屬地

（路透社卅日羅馬電）英首相張伯倫將來到羅馬應酬之程序、大致已定、英首相及英外相將於一月十二日與墨索里尼開第一次談判、又將到意國無名戰士碑獻花圈、同日晚間羅馬總督將歡宴英首相等、意相齊亞諾亦將歡宴之、英首相定於一月十三日與墨索里尼舉行第二次談判、據意國報紙推測英意兩國領袖將來所討論之問題甚重要、故將必有多次談判、

（路透社一日巴黎電）法總理達拉第今日乘專車赴都倫開始巡視地中海各屬地、并將特別注意察哥錫嘉及都尼斯、

（中央社一日巴黎電）英方頃已向法政府提供保証、說明首相張伯倫訪義時、決拒與義方討論法義問題及地中海問題、而僅以西班牙問題爲會談之主題、故法國態度、已更形強硬、此可於各方之評論見之、秩序報稱、法國應從最近之經驗得一教訓、勿再爲人所愚弄云

## ●●●●●●美譜角名伶羅比●●●●●●
## 演劇斷了脊骨

（路透社一日倫敦電）譜劇名伶羅比氏、今日在柏明漢城演劇、忽折斷二脊骨、預料經過三星期之療治、則可再出台演劇、

## 德政府延長
## 限原料銷費令

（路透社卅一日柏林電）德政府今日宣佈稱、政府限制原料銷費之法令、將展長有效期十二至十五個月、其中爲五金蘇皮革均在受限制之列、他如打字機無線電機及汽車等製造業亦將受影響云、

## 德義軍用機
# 超過英法兩國六倍
### 英製飛機能率僅及德國一半
### 英陸軍部發表統計報告

（路透社一日華盛頓電）據美國陸軍部之統計報告、德意兩國之軍用飛機、截至慕尼克協定簽字時止、已多過英法兩國之軍用機六倍以上、查德國上年十一月所製出之軍用機超過一千架、而上年英國每月所製出之機平均僅有二百四十架、其後雖有增加、但英國之製造能力僅及德一半、美國平均每月所製出之飛機三百五十架、法國之製造能力遠不及意國、又德國各飛機廠所用之熟練工約有四十萬、而美國飛機廠所用之熟練工人約有三十六萬、

## 西國民軍
# 陷谷秘拉城
### ●政府軍失一重要聯絡線●
### ●民國軍稱俘獲萬二千人●

（路透社一日薩拉哥沙電）西國民軍已奪得巴拉格爾區之谷秘拉城、國民軍曾以飛機大砲轟擊該城兩日之久、該城陷後、在北加泰薩尼亞作戰之政府軍、已失去一重要之聯絡綫、又據國民軍方面消息、自從國民軍開始總攻以來、所獲之俘虜、已達一萬二千人、

（路透社一日巴黎電）西國總統府派衛隊往迎接法大使亨利來巴塞羅納、中途被叛軍之飛機所追擊、而陸上之防軍則發高射砲迎擊之、法大使一行人已幸得安然抵巴塞羅納、

（路透社一日巴塞羅納電）西統府派衛隊往迎接法大使亨利來巴塞羅納、中途被叛軍之飛機所追擊、而陸上之防軍則發高射砲迎擊之、法大使一行人卒得安然抵巴塞羅納、

## 美大使
## 由緬飛倫敦

（中央社仰光一日電）美國駐華大使詹森、明日抵此、定今日飛往倫敦、

## ●●●●美撥三千餘萬美元●●●●
## 購置特種機器
## 準備製造鎗彈

（路透社一日華盛頓電）據美國陸軍炮火管理主任威臣少將稱、美國軍部已決撥支三千三百五十萬金圓、購買大帮特種機器、以製造鎗彈、此等機器將分數處安裝以備非常時期之需要云、

## ●●●●●巴力斯坦恐怖黨人●●●●●
## 杯葛運動崩潰

（路透社卅日耶路撒冷電）巴力斯坦各鄉鎮之居民紛向軍事當局領取良民証、可見恐怖黨人之杯葛運動已見崩潰、未受暴動潮影響之區域、英軍已加緊戒備、但恐怖分子每每伏擊敵人得手後、則乘機逃去、故軍隊不容易弋獲彼等、此間今日戒嚴稍解俾利便居民慶祝新年

## 美總統宣佈
## 延長購銀程序

（路透社一日華盛頓電）羅斯福總統今日宣佈、財政部決定一九三九年照舊價購買國內新產之白銀、美政府之白銀程序、原定一九三八年年底滿期者、今決展期半年、在此期內、凡國內有新產之白銀應盡量交到造幣局、由造幣局照每安士六毫四仙六四之價收買之、

## 英皇授予榮銜
### ●●●●港工務司及西商會長●●●●

（路透社一日倫敦電）英皇於元旦日大封功臣、香港工務司亨臣德獲賜CBE榮銜、香港西商商會會長基氏獲賜OBE榮銜、

## 郵機自渝飛滇
# 中途失事
## 機師職員四人殉職
## 失事原因現仍不明

（路透社二日香港電）據此間得接一消息、謂最近有一郵機由重慶飛往昆明、中途失蹤、今已尋獲其殘骸、其失事地點係在昆明東南二百四十公里外、機內有尸骸四具、俱係該機之職員、機師爲美籍人、約翰臣氏、其助手爲一蘇俄籍人名達蘭尼安、此外又有華籍無線電員一名、機械師一名、並無搭客、又在機內發見一印章刻有潘氏字樣、此外無其他可以認別各尸骸之姓氏、該機失事之原因未明、或者係被擊落未可料、查約翰臣結婚未久、其新夫人現留居昆明云、

### ●●●●●猶太難民一批抵滬●●●●●

（中央社一日重慶電）滬訊、德奧籍猶太難民、昨午又有三百廿人抵滬、計來滬者已共達一千四百名云、

## 白崇禧談
# 西南戰局
## 最近情勢

（中央社二日桂林電）西南行營白主任崇禧、頃自防地視察返此、記者爲明瞭西南戰局最近發展情形、今晨特往訪、叩詢各情、承告稱、粵中□軍遷來雖畧見活動、但除三水近增兵至一師團之衆外、其他地帶、仍在蜷伏保守中、特別廣州市□以全力鞏固、故在順德、黃埔、增城、佛山、三水及九江各處、伏設重兵、積極建築工事、鞏護廣州城、防我進擊、西江與北海□軍實力未增、仍盤據待援綜觀各線戰事、表面上似形沉寂、然此沉寂、決非停滯、蓋自我軍反攻廣州以來、迭予□以重創、□實力既被我擊敗、已疲潰無力圖犯、目下似加極力補充、故無大戰發生、惟□人在西江與北海之進犯目標仍在積極詭謀中、我對□軍種種陰謀業已洞悉、各路均佈置就緒、嚴陣以待、□擬北自海進窺南甯、切斷我重要交通、但該地交通已爲我澈底阻斷、糧食既已搬盡而游擊隊尤蜂擁四起　同時山嶺崇峻、地形對我有利、□如來犯、必遭殲滅、□由西江進襲梧州之舉、雖遭痛擊、但進犯念頭、尚未打銷、□如再來、其所遭遇困難、必較前十倍云、


# 本報啓事

國際週報第二十五期已出版，凡本報直接定戶，今晨隨報附送。如有遺漏，請向送報人索取，或致電話本報（二五六一一）發行科，俾便查明補送。

現代 英國 梁國

# 一錯難返

固齡肝油乃營養肝油夥精液素配合美味滋養品所未有．

胎前產後均需維他命A與D

人之一生．其康健如何實由存在母親體內及哺乳期之胎兒所嬰兒之營養何若所決定．如体内缺之營養．尤其缺乏維他命A與D不僅能令母体衰弱．且影響嬰兒發育遲鈍．易與各種疾病成爲日後骨痛．齲齒．呼吸器病之禍根．此時如不注意．則一錯難返矣．

註冊專用　英國製造

# 固齡肝油

各大公司藥房均有發售

爲創造人體之重要營養素

固齡肝油所含維他命A與D最爲豐富．實爲組織新人體之重要營養素．懷孕時期母體與胎兒需此亟殷．嬰兒出世後以至哺乳發育期所需份量．比前更大．迨至發育期已完．則可以減少服食份量

# 本報九龍半島分銷處大生公司

深水埗荔枝角道二百八十六號　電話五七八六一

# 中國著名跌打醫師李子飛

中國特秘長法治療參用西法X光鏡檢驗以保証愈後骨骼無灣曲縮短之弊

曾治愈空軍劉保生 蔣其炎兩抗敵英雄因此名震全國

醫務所　香港大道西三六五號電話二八三四二　旺角上海街六七七號電話五一〇〇四

陳亦泮介紹

# 萬國美專
招收男女新生
# 函授西畫

以最有效驗之捷法函授西畫敎本數十冊永送學員成立六年學員遍全球成績昭著并添設函授國畫科即招國難廉費生另面授招圖工音體系國畫系西畫系國學系等日夜班星期班新生編制與國立美術大學相同校舍宏敞詳章附郵四分即奉

院址旺角何文田太平道二十號電話五一二三九

# 大華影戲院

即日雙料娛樂放映哥林比亞公司趣情名片

## 畫室春光

尊保路士領衜主演

同場加聘新近抵港 昆妮夏威夷歌舞團 登台表演肉感歌舞

下期五號換映 西線間諜網

# 光明影戲院

即日首次放映大觀公司出品

湯曉丹導演　舞台春色　陳雲裳 馬陋芬主演

全部粵語對白歌舞名貴巨片△名偉大中世界△集歌舞名人處！△出齊動大觀！△美女團元旦日加映十二點半早場△請早購票勢必擠擁

元旦日加映十二點半早場　兩點半　七點半　九點半夜場

票價連稅　超等三毫　後座二毫半　中座一毫半　前座一毫

下期首次放映　新華公司出品　胭脂淚　中國首席明星胡蝶領銜主演

不日首次放映　崑山公司出品　正一孤寒種　林坤山 鄭山笑 林妹妹主演

婦科專門

# 女醫張家寶
專醫內外

醫務所香港永樂街四十四號二樓電話：叁〇〇〇〇　分所油蔴地彌敦道五二六號二樓電話：五九二叁〇

贈醫難民時間　上午八時至十時在分所　下午二時至四時在總所

# 湘北戰事進入新階段 我軍控制大局

## 我採包抄戰畧□損失奇重 □軍前衛部多已改攻爲守

(長沙通訊)轉入新階段後的抗戰、由於崇陽、岳州的反攻、已入于新的戰鬥程序中、長沙大火以前、戰局可作一段落看、長沙大火以後、戰局又須作一段落看、整個的戰搗、細來觀察、則長沙以北、襄樊豫南應看爲一個區境、長江以南、岳州、平江、銅鼓、永修、也得看爲一個區域、淮泗、魯東、宣城、貴池、又須看作另外一個區域、除掉這三個區域外、其餘地帶、不是兩方主力拚爭所在、目前演進的戰事、只可看爲各面戰鬥裡的一節序幕而已、十一月八日以後的□軍形勢、一路沿粵漢路南下樸城陵磯、奪岳州根據地、一路是沿崇(陽)通(城)公路攻幕阜山、襲上塔市、當時發現的□兵番號、有近衛、第九、第十六、第二十、第一〇六、第一〇七等六個師團、和僞軍李守信兩個旅、番號雖如此之多、實際總兵力不過●●●●四萬左右、其大部隊似猶逗留在賀勝橋、嘉魚以北爲武漢一帶之□軍總預備隊、通城陷落、□軍使用騎兵、並機械化學部隊、一路乘勝衝過南江市、十一月十一日前鋒曾薄近平江、他方粵漢路北段、□軍自正面攻岳州不下、乃駛來小型兵艦十餘艘、掩護汽艇多隻、於十一月十一日夜、在洞庭湖右岸榮家灣登陸、切斷粵漢路夾擊岳州、一時我方援兵未到、前方情形頗呈緊張、在前線指揮的名將、幸能●●●●持以鎮靜、暫時避開□軍的鋒芒、公路線上的大軍、移轉陣地、扼守平江近郊、而以梅山鎮爲掩護陣地、作成隨時突擊反攻的姿態、鐵路線上的大軍、也放棄了岳州、退集於榮家灣以南、扼守桃林要隘、而以黃沙街爲掩護陣地、□軍雖曾挾其兇鋒、數度進犯、皆被我軍擊退、支撐到十一月十八日、我方生力軍羅、萬、兩部、由後方增援到來、前方士氣立時大振、十九日首先自平江公路反攻、出其不意、一戰●●●●居然成功、殲滅□軍約兩個大隊於南江市附近、截獲戰勝品無數、□殘部狼狽潰竄、奔往通城、我方大軍越過幕阜山、恢復鄂湘邊疆「九嶺」陣地、其時前方高級將領、主張乘勝追殺、圍攻崇陽通城、收復南林橋一帶險要、最高當局則戒飭持重、不爲點線之爭、因此大軍遂止於幕阜山外線、扼守此處天塹、●●●●以靜待動、十一月十九日以後、□軍不斷來犯、並以突破九嶺陣地爲目的、我軍在此地採用兩翼包抄戰畧、於廿日晨、殲滅□步兵在七八百名以上、□軍僅有六七十名突圍逃回、此方陣地、遂轉穩定、平江一路反攻得手時候、正爲粵漢路北段戰事緊張之際、正面關軍團、得有力部隊的增援、於十一月十八日起、予當前的□軍以逆襲、□軍失卻海軍的支援●●●●倉皇潰退、我軍一方由「姑姑橋」渡河、側擊榮家灣、□軍愈感側背的威脅、兩度激戰、□傷亡的約千餘名、僞軍李守信部隊、在緊張時應援加入正面、也被殲滅不少、至廿日爲止、□軍已被我軍壓迫退往蔴塘一帶、我軍正面部隊、進至新牆鎮、岳陽正面之□軍、因我軍氣勢甚銳、殊呈●●●●惶恐之態、其前衛部隊、多半改攻爲守、集結於岳州城裏、修築工事、憑險據守、所以粵漢路北段戰事、「主客之形」互易、□軍在我軍控制下、業已無能爲力、綜觀湘鄂邊區的戰事、□軍若以現時僅有的力量、作其孤注冒險的行動、是定歸於失敗的、

# 財部飭令貿易會 統制茶葉貿易成績

## 產量與銷量均比抗戰前增加

(本報重慶特派員航訊)我國茶葉、向爲出口大宗、抗戰以後、爲求推進對外貿易、換取外滙起見、關於茶葉出口、曾由財政部令飭貿易委員會統籌辦理、自實行統銷以來、情形如何、頗爲一般人所欲明瞭、茲將其實際辦理詳情探誌於下、查貿易委員會自奉令辦理茶葉統銷、即設法從多產多銷入手、蓋惟多產多銷、乃內足以扶助農商、外足以應付市場、換取外滙、故迭與湘鄂皖贛浙閩各產茶省政府當局、或茶葉專管機關、分別治商、訂約貸款、或給價收買、在產量方面已顯見增進、往年甯紅茶平均產量、不過八萬箱左右、本年運出竟達十一萬八千餘箱、過去平水綠茶、年產最多二十萬箱之譜、本年竟達二十五萬箱、均破歷年紀錄、就全部論之、比抗戰以前亦無遜色、據統計截至今年十二月十五日止、甯紅茶已運出十一萬八千四百九十二箱、福建紅茶十萬零二千五百六十六箱、浙皖贛三省綠茶三十二萬二千八百零七箱、計共五十九萬九千零三十箱、價約二千五百萬元左右、其仍在產區或途中者、尚未計算在內、往年我國出口各種茶葉連磚茶及其他紅綠茶在內、亦不過值三千萬元上下、此產量及出口方面之增加情況也、然求多產之第一要着、當在扶植我國茶農茶商、貸以鉅額之資金、俾能週轉應付、關於甯紅茶、貿易委員會曾撥交皖贛紅茶運銷委員會三百零五萬元、皖贛綠茶、由貿易委員會與皖贛紅茶運銷委員會計約貸款三百五十萬元、貿委會負責八成、福建紅茶與閩省府訂貸約三百一十萬、已匯交一百九十五萬元、浙江綠茶、係由貿委直接派員收購、滙往款項達八百餘萬元、計本年出貨共達一千六百萬元以上、至於銷塲則自上海淪陷以後、易受□方操縱、爲管理茶銷及保障外滙起見、已奉財部命令運至香港統銷、富華公司茶葉課、即因此成立、內設祁甯紅茶系、閩浙系、兩湖茶系、綠茶系、甯紅茶系、即以皖贛紅茶運銷委員會總運銷處原有人員組織、閩茶系則以福建獨產貿易公司茶葉部香港辦事處原有人員組織、其百分之二佣金、悉數撥充各統系之經費、此外、爲求運輸便利起見、又商准交通機關減低運費、兵險保費由政府代付、外銷茶葉免繳轉口稅、並供應倉庫、取銷陋規、故雖在軍事緊張運輸困難之中、我國茶葉仍能源源出口、應付歐菲市場、綽有餘裕、又自本年春初、該會積極疏銷、決口存達四萬三千餘箱、明年茶銷以及對西南 葉之改進及外銷均在計劃之中云、(十二月廿九日)

# □擬擅改關稅 總務稅司決不承認

## 各國僑商對此頗覺不安 僉認應速對□採取壓力

(上海訊通)□方企圖排除英美在華北貿易、以爲報復、頃近英、美、對華貸款成立之事件、現竟嗾使華北僞「臨時政府」再行更改華北各關關稅、將英美貨物之輸入、提高稅率、此事件已引起列强各國僑商之注意、茲探誌各情於下、

——排除列强——在華利益——

華北各關口之稅則、於本年三月間、曾被迫更改、凡有利於□貨輸入之稅率、均被減低、頃□方又唆使僞「政府」擬再將天津、青島、各關稅則、擅加更改、將進口貨物中凡屬英、美、法、等各國貨物之輸入、如奢侈品、酒類、煙草等項、除日本外、其他各國之獨有輸入貨物進口、將稅率大□提高、據稱爲報復英美對華貸款成立之手段、實則係欲造成排除第三國貨物輸入華北、而在華北市場、成爲□所獨佔之陰謀、

——總稅務司——表明態度——

記者對□方企圖擅改關稅事件、昨特向海關總稅務司梅樂和左右方面探詢、據表示總稅務司對此事件、決不同意承認、但因華北各關在□方特殊勢力控制之下、早已被其破壞、如再照□方企圖加以更改、則英美貨物之輸入華北、勢被完全摒除、是以非特總稅務司不能承受、國際方面定將竭力反對也、

——各國僑商——頗爲憤怒——

至本埠各國僑商、亦殊重視此問題、僉認日本欲獨覇中國市場、驅逐第三國利益、故均深望各該本國政府、惟有加緊聯合對□採取壓力、並作有效的援華行動、以打破□方獨覇之迷夢、又關於華北更改關稅中含有幣制上之陰謀問題、蓋日本經濟、日益危殆、離崩潰之期不遠、況華北民衆、對於法幣信仰、且較戰前尤甚、□利用武力壓迫、其收獲必將引起華北民衆更普遍之反□云、

# 浙省自衛團 總司令行署成立

## 設置軍務政務等三處 管轄廿二縣民衆組訓

(寧波通訊)省訊、省主席兼國民抗□自衛團總司令行署、于上月初籌備以來、現已正式成立、即日開始辦公、管轄範圍、爲一二兩區及三區之一部份共二十二縣、及浙西政工隊、行署編制、計設總辦公處、軍務處、政務處、總辦公處署主任秘書一、下設三科、分掌總務、軍法等事宜、軍務處長一、下設三科、分掌作戰編組、交通等事宜、政務處處長一、下設三科、分掌戰地行政、民衆組訓等事宜、總辦公處主任秘書爲李楚狂、政務處長王力航、其餘人員亦已內定、均由省府及總部調用之、

# 海鹽發生激戰 奉賢遭□刧後慘記

## 數十間房屋盡變焦土 我軍從沿海方面作戰

(奉賢通訊)奉賢濱海沿浦、爲浦南之中心點、東界南滙、西接金松、以金山衞海岸之關係、尤爲□我必爭之地、自去年來、□軍過境駐防者、先後●十餘次之多、今春經游擊隊威脅、被迫撤退、即由忠義救國軍第八支隊李志明、(第八支隊丁錫三)兩鄉及松金沿浦一帶、省政府並派有縣長阮某、辦理善後、一切已漸上軌道、不意此次□軍又大隊進援、沿浦從金匯港、沙竹兩港、橫涇港、等處、用尖頭汽艇進駛、陸路則由滬杭公路、分道前進、沿海並從東西護塘兩面抄來、顯圖將整個奉賢作大包圍形勢、幸救國軍早得探報、當即化整爲零、從沿海塘向西暫退、與正規軍某旅某師、取得連絡、近三日來、已在海鹽附近、展開劇戰、故杭州西來□軍、被阻中途、□軍見無援兵、非常惶恐、並即將在奉各路軍隊、先後退却、散處本地四鄉之救國軍、乘虛襲擊、屢獲勝仗、其作戰情形、已見浦南通訊、現在各地已無□軍蹤跡、即舊奉城方面、亦於三日前退却、救國軍因另有新計劃、暫不整隊進駐原方、因之地方治安、發生恐慌、連日來、各處搶案迭起、如胡家橋等鎮、竟遭白日洗劫、損失有數萬元之鉅、四鄉富戶、被盜被綁者、日有所聞、鹽販土棍、更乘機擾動、前途有不堪設想者、昨聞有救國軍不日將派一部分到奉巡防、以便鎮懾、此次□軍經過各地、凡經抵抗者、均放火洩憤、被燬計有錢家橋、一村塌、青村港等處、第八支隊總部、設在松奉交界之陳行橋陳宅、亦被□軍前去焚燒、數十間房屋盡變焦土、其閔行對渡口起、經蕭塘以至陳河濱、約七八里路、所有沿公路兩旁之大小房屋、完全焚燬、尤爲傷心、至忠義救國軍、第一大隊所屬各部、此次於滬杭公路及錢家橋各地、以手溜彈襲擊之時、兵犧牲者、約有四十餘名、而□軍傷亡及俘虜者、數亦不少、刻聞□軍對於奉賢、尚未忘懷、據確報、奉南川三縣、已列入僞市府版圖、不日將於南橋設立僞政務署、以圖統治、(又訊)昨日(二十二)有大利輪船從上海開往金匯橋當經過閘港相近、忽來□人六名、各帶機關槍、喝令停泊、滿湧上輪、當場將船中乘客四十餘名、關閉一艙、並在旅客中穿着大衣者數名、施出外艙、剝去衣服、改由□人穿着、並將此數人、挺立船頭、槍口則排列機槍四枝、另兩枝分排於輪船左右、着開快車前進金滙橋、該鎮本有救國軍十餘名、常川駐防、據有密報、當爲避免地方無爲犧牲計、即暫時撤退、□軍於到達該鎮後、並無舉動、惟將停泊該處各鎮接班之小汽船、扣留四艘、迫令開駛、照其路綫、似向舊奉城一帶前去、或有他圖、至大利輪翌晨即開回上海云、


包醫肺癆吐血

保証第一式期肺癆限十五星期痊愈包醫費三千元愈後方收費

每盒可用一星期 每盒肺癆藥鐵價壹百五十員

東亞銀行十樓海倫行 電話式式一式陸

方便丸 開胃的

雲咸街 香港商務專門學院

廿八年春季新班開始報名 請留意會考英國試成績與學員出路 附設實習部商專行 現有大獨美國

男女中西日夜 商業全科選科簿記會計打字速記秘書商法銀行經濟船務專科

無線電收音機平沽 每架卅元起碼 (電話叁叁四五〇)

德記利士公司船期

新海門 元月四號下午三點開往汕頭

新海門 元月八號下午四點開往汕頭厦門福州

貴客如欲搭船附貨者請到本公司辦房面議

德記利士公司啓

徵聘無線電收報員

茲有國內某大報社欲徵聘無線電收報員一名(不分性別)待遇從豐凡願應徵而自信確能勝任及有殷實保證者請即開具履歷投寄本報立賢先生合則函約面議

丰度攝影公司

攝影人像 品質名貴 全港獨有

冲印放大 微粒顯影 敏捷妥當

皇后戲院對面電話三二一一三零

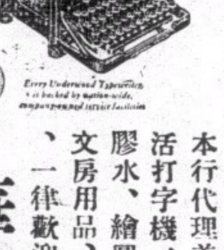


華德洋行

本行代理美國大衞先鋒墨水筆、按得活打字機、英國愛諾義炭紙、墨帶、膠水、繪圖墨水、圖書墨盒、及各種文房用品、莫不式式俱備、零沽批發、一律歡迎、惠顧諸君、請移玉趾

新到著名青島牛舌頭廉價出售

德輔道中二十四號式樓(即安樂園對面)

胃腸專家 王日光

內科婦科 腎病肺病 立止痛症 咳血痔嘔

心胃氣痛

我愈 余患心胃氣痛。飽滯翳刺。跳眼黃。已有四五年之久。屢醫罔效。幸賴旺角上海街生昌隆店伴介紹到上海胃腸宮腎專家王日光大醫生施用自發明自理治療術診治全愈感德之餘特登報鳴謝

廣州河南南華東路 愼隆 五虎 杜良

上海女醫 李靈仙婦科專家

擅醫 宮斜不正 胎前產後 不孕 京痛 頭暈眼花 宮炎帶下 一切暗病

廿年胃病

我愈 僕患胃腸腎病逾廿年嘔吐酸水刺痛常作噯氣羣醫束手幸前四年崇上海名醫胃腸宮腎專家王日光博士善法治愈永無復發介紹親友胃腸宮腎病均收奇效誠爲近代之良醫也感德之餘愧無以報特獎銀杯成座題曰「性善術精」以留紀念並再登報鳴謝

香港中國銀行 宋佐廷 再頌

胃腸炎便瀉

我愈 余患胃腸疾炎水瀉歷有年所屢醫無效驟至食慾不振頭暈心跳精神萎靡百病叢生後蒙東亞銀行李桐先生介紹到王日光醫師處診治不匝月竟然百病消除余感大德除登報頌揚介紹外並鑄銀匾一方題曰「萬家生佛」以誌不忘

香港砵甸乍街七號 針記 衣車公司總經理黃錦敬啓

心胃氣痛嘔吐

我愈 余三年前患心胃氣痛。飯後每覺反吐食物。及嘔酸噯氣形體瘦弱。屢醫罔效。近聞親友得悉王日光博士善醫斯疾。遂往求診。蒙博士憫恤余貧診金減贈。診治兩旬幸獲痊愈。感德之餘。愧無以報。特登報鳴謝。

香港 祥和銅鐵號 店伴 陳蘇源

我胃腸脹痛

四愈 余患胃腸脹痛。大便不整。小便赤色。心多夢。口苦。已有年餘。今歲大道中一七六號何東行五樓王日光醫生。四天治理痊愈。特登報鳴謝。倘患斯病者知所療治焉。

香港大道中一百六十五號 鴻德銀號 程作鳴

王日光醫生診所大道中一七六號何東行五樓電話三一六〇六 診症時間每日上午十時起至下午五時止星期日下午停診

喜得良朋千里至 圍爐共話試新醅

北風凛烈時約二三知己、促膝談心圍爐共醉、個中情趣紗不可言、加以廣普堂養血酒之香醇可口、其滋味更非筆墨所可形容。

歡享此清福者請用電話通知二一〇〇〇當按址送上

1474

港粵 利安鐘表行

游泳表 CAMEL 駱駝嘜 時表

總行 香港大道中 電話二一一六六

分行 廣州十八甫 電話一一五

機器洗衣局

本局自一九零二年創辦至今、已歷三十五載、對于乾洗一層、更精益求精、因配有英國最新式與力乾洗機器全套、舉凡呢絨絲綢、印花綢、人造絲綢等、洗後鮮艷無比、不特能保其原有色彩、並且不縮短、起貨船赶、若有快提期者、携物到敝局一旬鐘、便可工作完成、凡我顧客、倘期留意、

總局在旺角廣華道最高烟通爲記 電話五七〇三二

分局香港皇后大道中廿二號A 電話二一二七九

分局尖沙咀彌敦道廿七號 電話五八五四五

狀配耳鏡美麗眼鏡請到

其樂眼鏡行

大道中五十三號

# 政論　第十九期

## 政治建設（七）

劉振東

第三，國人急應斬去「上人的洋奴頭腦」及「書生的談頭腦」也；而易以「革命的建設頭腦」。吾人須知此次東南之破壞雖極重大，而放大眼界以透視之，則殊不足惜。以往之建設多消費享樂之建設，多私人營利之建設。多爲銷售洋貨之買辦建設；統而言之：上海人洋奴頭腦之產物也。今日移殖西南，猶有侈談消費生產之說者，此亟應矯正者也。吾人不惟認金融界工商界之人士，其頭腦心髓之中，含有多量之上海洋毒者爲不可赦之罪人，更認爲書生淸談，拾若干書籍之餘墨，抽繹空洞之原則爲不切實用。吾人認爲東南商業之破壞，爲停止洋貨傾銷及發展國內生產事業之天賜良機，其對於農村小工業之復興，爲格外有利。東南工業之西移，更爲國家之幸事，爲我國經濟建設，走上國防建設及民生建設之始基。今後國人之經濟發展，應痛定思痛，革面洗心，一掃上海人之洋奴心理，變私人營利生產及消費享樂生產爲民生生產及國防生產，效法德俄之建設精神，用革命生產建設之方式，完成民生主義建設之基礎也。第四項基本，各事業之應澈底速籌也：西南各省，天產豐富，無所不備，政府應從國防民生兩方面從速通盤籌備，如燃料政策之樹立，鋼鐵礦產之開發，鄉村小工業之復興，內河航運之設備，公路運輸之增進，農田水利之開發與改良，移民墾荒之設計，不一而足，皆爲要政。吾人認爲今後重工業及主要輕工業之發展，皆須用國家統制政策以範馳之。重工業固必國營，主要之輕工業，雖可民營，但須在國家統制政策中行之，以免無益之競爭與生產之浪費。關於國際貿易，吾人認爲應由國家經營，然後始可以惠商而利國。輸出之貨物，統由政府收買，給商人以相當之利潤，然後官運官銷，由政府負責。蓋今日運輸既極不便，商貨無法出口，同時在今日統制外匯政策之下，實際上商人亦無法作有利之對外貿易，此種問題，近今爭論甚烈，非統歸國營則商病而國亦病矣。或以政府虧累爲慮，不佞則以爲吾國對外貿易，向以無組織而處於被動及不利之地位，今後倘由國家官營，則洋商無所施其操縱之技，國外推銷有大規模之組織，以理推之實不虞虧累也。且此項設施，不惟爲救急之策，亦可爲戰後國家管理對外貿易之張本也。第五國際交通路線之必須建築也：交通運輸爲經濟發展之根本，吾人於發展國內交通之後，同時更須急速開通國際交通運輸路線。今日西南之對外交通運輸，僅恃公路，而公路之設備，又極簡陋，此不惟不能應軍事上之急需，抑且不能爲國內外經濟交通之聯繫，則吾國西南之經濟建設，將成一隅之死海，而無宜洩流通之餘地，不佞認爲今日西南交通建設之急務，莫先於川滇鐵路之興築，自宜賓至昆明，距離不可謂遠，工費不能謂鉅，所費時日，亦不至長甚，而此路一通，軍事經濟所受之福利，將不可勝計矣。

抗戰經年，稅收大減，當支出浩繁之際，國家猶有應付之餘力，不能不歸功於當軸先事之籌劃也。然以今日之情勢論之，抗戰之時日方長，稅源之範圍日縮，苟非先事而謀，必將臨時仰屋。一年以來轉口稅之增設，統稅印花稅烟酒稅之提高，雖有增益稅收之處，終難彌補關鹽之失。近今創行遺產稅，並積極籌畫非常時期過分利得稅，不佞身與其事，所知尤詳，恐亦不能遽望大量之收入。將來戰事稅制之改善，自不能無新稅之增設，然理解所及，亦未見大量稅源之所在。卽有較大之增益，亦難應戰時之所需，此國人所宜熟思預籌者也。語有之曰：涓涓不塞，終成江河。而不舍，金石可鏤，今後財政之措施，卽應本此精神以適進。上述各稅之增益，雖爲數不多，然合而計之，亦有可觀。不佞以爲今日財政之要務，固在於稅源之開闢，同時更應注意於稅制之檢討，財務行政之整頓，財政用途之分配，地方財政之整理及各項財政法規之嚴格厲行，稅制之檢討，不惟可以斟酌國內情形及抗戰需要，以增闢稅源，更可將整個租稅制度予以根本之改良。財務行政之整頓，不惟可以剔除積弊，消滅中飽，更可於增加行政速效之中，求稅率不增而收入加多之效。財政用途之分配得當，不惟可省無益之開支，且可以少量金錢成大量之事業。此在今日中央財政緊縮之時，出入之處或少，而在地方財政之分配，據不佞考察之得，其可增損之處，乃甚多而常見也。地方財政；從無正軌，凌亂紛雜，莫可究詰，西南各省，特爲尤甚，受協省份，更不堪問。苟能澈底整理，必有鉅額增益。田賦整理，固其首要，營業雜捐，亦不爲細。地方財政若能納於正軌，則中央財政亦可有間接之利益。財政法規之整理改造，經十年之長期努力，至今日可謂粲然大備。今日之患，不在於無法之可循，而在營私舞弊者之惡其害已，舍正路而不由。今日整頓財政之根本問題，在於澈底履行各項財政法規，（如財政收支系統法，預算法等），而確立國家之財政制度；制度立，則弊自除矣。（未完）

## 中國社會經濟與國家政權（上）

曾炎深

超國家民族的國際主義思想，民元以來，傳布于一班知識份子之間，而一知半解的社會主義，則近十餘年來頗流行于一班青年之內，國家組織與政權，這時遭了菲薄與反對，在現在，對于這種思想，我們應當平心的加以判批，第一，我們要從他們信仰的根源上指出他們謬誤；第二，我們要就現階段的中國社會經濟的客觀需要條件，指出這種思想對於革命事業的障碍。

許多青年往往認爲「國家是階級矛盾不可調和的產物」，是「特殊階級剝削被壓迫階級的機構」，因而卑視它企圖加以廢棄，以爲這是遵由馬恩的典型敎訓。但實際上却陷入于嚴重的錯誤。

關於國家的理論，恩格斯自有他獨特的見解。恩氏從氏族的組織區別出國家，從社會經濟的發展過程中，指出國家的產生，這是歷史的事實。他以爲國家的第一個特徵是依地域來區分其治下的人民，在這裏，他指出人類因農業經濟的發達發生了地緣紐帶的政治形態。第二個特徵是社會政權的建設，這政權在社會階級分裂之後，與氏族內血緣的與自動的民衆力量與武裝組織不能相容，構成這個政權的有特設的監獄與強制機關等等，所以從這政權及這政權附屬的許多組織來區別氏族與國家，由於這些歷史事實之分析，恩氏認爲國家決不是從外面來強制社會的一種力量，而是社會發展到某一階段上的產物，是社會已陷入於本身不可解決的矛盾和分裂，成爲不可調和的對立而又無法擺脫時的產物，他認爲爲着使這些對立衝突的各階級不致因相互的鬥爭而同歸於盡，於是一種外表上立乎社會之上用以緩和衝突並使其不致越出於秩序範圍之外的力量，成爲必需，這個由社會產生但却超出于社會之上而且與社會日益隔離的一種力量，便是國家。恩氏既認爲國家是社會經濟發展到了社會矛盾不可調和與階級利益衝突難於解決時的產物，所以他的一貫的思想體系，認爲國家卽是最強有力的經濟上居於統治地位的那一個階級的國家，這個階級借助於國家，因而在政治上或爲統治階級，并且由此獲得壓迫和剝削被壓迫階級的新工具。（看家族私有財產和國家的起源）。任反杜林論裏面，他更具體的加以說明，他說：

『在階級對立中發展着社會——過去與現在的社會，必須有國家，就是說：必須有剝削階級的組織以便維持它的生產底外部條件，特別是強力地縛束被剝削階級生活於既成的生產方法所決定的那些壓迫條件之內。國家曾經是整個社會的正式代表，是社會團結的有形團體，然而國家之所以成爲如此，只是因爲某一階級的國家，這個階級在當時是單獨地代表着整個社會的，在古代，它是奴隸主的國家；在中世紀時代，它是封建貴族的國家，而在我們所處的這個時代，它是資產階級的國家，到了最後，當國家眞正變成了全社會底的代表的時候，它本身便使自己成爲廢物了。一旦沒有一個應被壓迫的社會階級，一旦跟着階級之消滅，和由現代生產中的無政府狀態所形成的各個生存競爭之消滅，同時由這種競爭所產生的衝突和過分行動也一起消滅的時候，從那時起，便沒有東西要壓迫，也無需乎特殊壓迫力量的國家了，國家眞正以全體社會代表的資格作的第一個行動——以社會的名義取得生產資料——同時也是它的最後的一個獨立行動，那時國家政權對于社會關係的干涉，將由一部門一部門地或爲不需要，而無形中自然泯滅了，此時管理物品和指導生產過程的機關，便代替了治人的政府。國家並不是被廢除的，它是自行衰謝的。』

恩氏國家的理論，與本海末爾等曾提出許多有價值的相反的理論和歷史事實，姑置勿論，在這裏我們要指出下列的幾點：

（未完）

## 抗日與聯俄（續）

沈巨塵

中蘇切實聯盟是我們的最大希望，現在退一步，希望蘇聯能允許我們的外蒙同胞先來參加整個中華民族的神聖戰爭。這次對日戰爭是整個中華民族對外決鬥，中國的民衆已不分種族，不分階級，不分性別的一致參加，惟有外蒙同胞被羈留在戰爭圈外，要說是外蒙同胞自己不願參加中華民族求獨立的神聖戰爭，還不如說外蒙同胞沒有獻身祖國的自由恰當些。我們都不健忘，當可憶及外蒙古獨立的經過。當清末民初，中國衰弱混亂時，帝俄政府幫助外蒙實行自治，外蒙脫離開中國。一九一七年俄國發生革命，無力對外，外蒙卽自動宣布取消自治，重行屬於中國。以後蘇聯的基礎逐漸穩定，有餘力向外發展，外蒙古也就成爲現在的狀態，再脫離中國統一政府的統治。由這些事實看，我們推敲外蒙古是自動的脫離中國呢？抑是被迫出此？如任外蒙古民衆自主決定一切，參加保衞中華民族生存的對外戰爭，他們總不會完全拒絕吧？我們的友邦蘇聯與外蒙有密切關係，希望它能幫助我們完成外蒙同胞參戰這一個願望。

祈求總是祈求，由於祈求，想起社會間一些不合理的事。科學不發達的社會中，人民纍病祈福多是祈求菩薩，偏有一些靠神吃飯，愚弄人民的巫師，作爲菩薩與求神者的媒介。

● 他們說「誠卽靈」，只要你「誠心」，神一定「顯靈」，神不「靈」，由於你不「誠」，神是「賞善罰惡」，爲善者神就幫助。抗戰中的中國好比多災多難的病者，中國以外有某些人嚮往的極樂世界，那裏端坐着一位菩薩尊者。恰巧中國有些人也類似靠神吃飯的巫者，事事引誘去問這個菩薩。在中國準備戰爭時，巫師說中國不戰等於中國不爲善，中國戰也就是中國爲善；像似菩薩的外力一定幫助爲善者也就是抗戰者的中國。中國果戰了，神快顯靈的謠傳充滿宇內，此時一般民衆翹首而望，久候不至，大家喪氣的散了。巫者又說是求者的誠心不夠，我們再誠心的求；而病勢也日顯沉重，神仍不顯靈。巫者又說，病者須斷肢體，挖心臟供獻於神，神自然顯靈。病者求神原是爲的保全自己的身體與生命，現在病未好先教病者自損身體，毀生命。而等待不可知的神靈，萬一將來神靈，救了病者，病者也是個五體不全，缺乏生命的軀殼了。萬一神不靈豈不是速病者之死麼？病者再愚，不肯以自己的身體做犧牲，仍是一面求神，一面培養元氣，多方尋覓良藥。總會有一天患者由於元氣恢復，良藥對症，百病俱退，身體康復。那時他再回憶信巫師求菩薩的過去，他醒悟了所謂菩薩原是巫者雕塑的泥像，他面對欺騙他的泥像將如何呢？巫者的信用又將如何呢？（完）


▲腎部虛弱是一生幸福缺陷

天壽堂海狗鞭健腎丸是培養種子健將

▲膝下空虛是傳種接代憾事

天壽堂調經姑嫂丸是延後嗣的觀音

天壽堂藥行

凡買海狗鞭健腎丸調經姑嫂丸或唱機唱片有精美日曆牌贈送

● 本藥行音樂部

統辦環球名廠摩登唱機各嘜名伶唱片唱針

特聘良巧技師精修各種唱機配件快捷妥當

總行香港德輔道中　電話二零二一九八　分行廣州

# 民國成立廿八週紀念 港僑熱烈慶祝

## 一元還債運動同時開始發動 換物籌欵獻車典禮均極熱烈

昨（一日）爲我中華民國成立二十八週年元旦日，在此國難方殷、此間各界僑胞感念先總理及諸烈士締造國家之艱難，而今日正値爭取自由獨立與强鄰鬥爭之時候，對此偉大紀念日，均有熱烈之表示，同時各僑團更乘元旦佳節，紛紛舉行一元還債運動，華商總會並推動各行各邑商會，分別舉行，茲將各情形分誌如後，

○市面情形○ 前日各界僑團學校、機關及中西商店，均休假、市天懸旗誌慶，市面中英兩國國旗，隨處飄揚，道上行人較平常增加數倍，時熙來攘往，備形熱鬧，渡海小輪電車及長途汽車乘客，均甚擠擁，而各界人士，乘假期之便，赴澳門遊玩者更覺擠擁，由港開澳之輪船，均有人滿之患，至各區娛樂場所，尤見擁擠，各舞場更有化裝跳舞，而各區酒樓茶室等食物店，更利市三倍，昇平點綴，無不湧現眼前，優居宴遊，其亦有故鄉不堪回首望之感乎，

○還債運動○ 華商總會元旦日正午十二時，在該會四樓舉行團拜大會，在國難期中，茶會亦已取消，祇行儀式，是日到會者有二十餘人，由李主席星衢致詞，勉各同人認識當前之大難，負起本身救國責任，最後高呼中華民國萬歲口號，情緒非常熱烈，該會發動之一元還債運動，亦已由是日開始，除由該會値理會實行外，並分函各邑商會各行頭商會同時舉辦，因前昨兩日均爲假期，故還債款項改今日接收，國幣一元以上，即發給收條，彙集欵項後代呈政府，又查廣聯商會主席林培生，日前曾預捐還債欵一百元，昨並發動全體同志捐輸，成績頗有可觀，此外更有中國婦女會、婦女兵災會、婦女新運會等，均同時發動，積極進行，寶安商會前日慶祝元旦日，主席陳鑑波亦發起響應還債運動，當發出捐罐廿枚，由該會各董事頒箱募集，預料將來成績，必有相當收穫也，

○換物籌欵○ 香港學生賑濟會舉辦之慈善游藝換物大會，元旦日上午十時，假座鐵崗聖保羅男中學舉行，由王孝英女士主持開幕禮畢，隨即開始游藝換物，塲內秩序，異常豐富，該會所有一切收入，半數撥交該會回國服務團，半數賑濟難民，第一日到塲男女，甚爲擠擁，至昨日下午五時，擧行閉幕，查此次參加換物會學校，計有港大，聖約瑟、女青團，聖神，養中，志賢、女師，聖保祿，麗澤，英皇、華僑，華仁分校，南商，仿林，青華，漢中，華德，皇仁、進修，華僑學院，中華，華南，華夏，光大，金陵，兒童團，聖保羅等二十餘間，開籌欵成績甚爲良好，

○獻車典禮○ 九港教聯會元旦日上午十一時，假銅鑼灣工務局運動塲舉行獻救護車典禮，各學校教職員學生參加者達千餘人，情形非常熱烈，廣東省救護委員會代表藍春霖氏親身到場接收，開會行禮如儀，王淑陶致開會詞，陳鐵一報告籌欵購車經過，張潤洲致讀贈救護車詞，繼由廣東省救護委員會代表藍春霖致詞、略謂今天兄弟接來接收貴會同人購贈之救護車兩輛，並得參加盛會，非常榮幸，謹代表貴會暨前方將士致謝，幷祝列位康健，抗戰將利云云，繼由黃燕清致謝詞，最後表演戰時救護術散會，

○正頭公會○ 正頭行公會元旦日下午一時，在該會擧行第十九屆新職員就職典禮，到會行友百餘人，行禮秩序，一、齊集，二、肅立，三、向黨國旗及總理遺像行三鞠躬禮，恭讀總理遺囑，由主席黃量舒致詞，略謂座上列位行友諸君，今日本會舉行第十九屆職員就職典禮，荷蒙各位踴躍參加，大衆敘首一堂，兄弟覺得十分榮幸，本會過去會務、深得列位及各行友熱心扶助、協力幫忙，踴躍捐輸，至使會務日臻發達，同人等無限感激，兄弟自問德薄才鮮，建樹毫無，謬承各行友過愛迭選弟爲主席之職，其實愧不敢當，日前經向各位推辭，但不能獲命，今時惟有勉爲其難，盡己之棉力而爲，追隨諸君後塵，以後對于會中一切設施，本着經濟救國志向，甚望列位行友，隨時指導，俾符衆生，亦弟之厚望云，繼由陳友耀，黃達伍，胡天培，崔洪源等演說，茶會後散會，晚上全體同人在金龍酒家歡敘，直至夜深始盡歡而散，據該會主席黃量舒對記者表示，該會對于一元還債運動，決一致推行，辦法將於最近召開會議決定，全體行友現已一致表示贊成云，

# 今日檢閱

●駐港英海軍● 駐港英海軍及陸戰隊週年大檢閱，經定於明日上午十時在快活谷跑馬塲舉行，由英國駐華艦隊總司令諾貝爾中將主持典禮，檢閱秩序經於日前發表，關於觀禮席序之劃定，軍事當局經決定分設有座位及無座位觀禮席，有座位觀禮席因地方狹小，人數須加以限制，須有請柬者始得入座，無座位觀禮席，因地方廣濶，故不須限制，觀禮者須於上午九時四十五分抵達，逾時不得入內，又是日如遇天氣不佳，則改期翌日始舉行檢閱云，

# 考試已揭曉

●救傷班● 九龍青年會救傷隊，是屆主辦之救傷班，經於上月完竣，由林球璋講，敦請西醫黃華君主西醫攷驗，茲查及格人名如下、吳燋圖、陳奕允、梁祖燕、王炳元、謝偉堯、魏華勝、方華、陳家錦、劉堯傑、何家園、何慶揮、冼一誠、陳耀雄、李均海、徐華傑、盧耀明、黃文認、謝榮華、林少雄、侯錦全、洪少明、侯錦源、楊敏麟、司徒超、張劍雄、陳汝森、霍容燦、黃耀中、陳亦民、林浩然、梁文開、容智崇、楊樹賈、陳松祥、岑偉均、鄧金銘、羅蘊文、曾佩明、陳康、羅慕本、周觀興、魏倫育、曾崇生、容金鑄、

## 來件 讀汪副總裁建議書後

程浩

去年七七盧溝橋變起，以致於一戰，固不得已也，蔣委長謂不到犧牲關頭，決不忍犧牲，是我之與日戰，非征戰，乃宣戰，乃抗戰耳，特自抗戰後，已十餘月，創深痛鉅，人如蔴，血流成河，商停於[illegible]，農援於野，全國人民，疾[illegible]額，大有國亡種滅之懼，[illegible]戰，[illegible]何槩天不弔，一[illegible]也，今幸和平之門已開，[illegible]衞所云云，亦即如汪副總裁所云云，茲既和平有道，執政者又何憚而不與日談判，而求和平之實現，戰事之早結束，免重苦吾民也，須知此次中日之戰，原非我窮兵黷武，有侵略他人土地野心也，亦非如古代帝王，好戰喜功欲宣威異國可比也，不過爲人所欺侮，忍無可忍，不得已含淚抗戰，以冀保民族於一綫耳，此蔣委長云不到犧牲關頭，決不忍犧牲，汪副總裁云最後關頭之兩名言，所以傳誦一時，而爲全國欽佩不忘者也，由此觀之，可見我之與日戰，純然不得已而抗戰，原非示威黷武，皇天后土，實共鑑之，今日人既願和平談判，且有利於我者，則吾人又何必固執成見，口口聲聲，抗戰到底，口與心違，以致戰禍侵尋，結束渺無時日，馴至兩敗俱傷，以重苦吾民也哉，今汪副總裁之建議，實如露靂一聲，滿天陰霾消散，又如黑夜沉沉，忽而雄雞一鳴，天下大白，言人所不敢言，全文雖寥寥千言，其實皆我全國四萬萬人之公意，之心理，蓋其字字均從我民心坎中抉出者也，亦即此抗戰兩字之眞意義也，但日人多詐，吾人不可不極端提防，此汪先生所謂，至其條理，不可不悉心商榷，求其適當者也，其次日人殘殺我同胞無算，則談判之時，不可不索賠償相當代價，以恤孤寡死，庶幾死者之目可瞑，情也亦理也，日人果知兵凶戰危，相見以誠，則和平談判之道，自可次第解決，化干戈爲玉帛，早日結束戰事，奠國家於苞桑，是余之所厚望也，余因讀汪先生建議之文，因感而書此 投稿人住址本港深水埗元洲街第六號四樓鄧程浩 一月一日付、

# 英帝航 新機昨抵港

日前帝航機締多拿斯號，失事被燬，且聖誕期內空郵擁擠，故帝航公司當局，特由美運到丹拿斯號，代替締多拿斯號，新機三艘，參加港檳線，幷以打最近美國又調回打丹拿斯號之故，昨（一日）午四時十分抵港之帝航綫，乃屬新機丹利波拿號云，又法航機于星期六離港飛河內，載有乘客十名，汎美機因事在岷尼刺延擱，昨日不能抵港云，

## 港站業務照常

●中國航空公司● 中國航空公司香港辦事處、近因航班減少，且非定期飛行，爲節約經費起見，縮小範圍，但該公司業務均仍繼續進行，且該公司仍繼續代理聯美公司、外傳結束港站及移交聯美航空公司代辦之說，均非事實，至該站事務，現經派定前駐港辦事之廣州事務所所長趙少蕣暫爲主持云、

# 正規軍勝游擊隊

## 加山足球義賽 一比零矮脚虎建功

飛而生

昨日嘉山正規軍賽游擊隊的一塲足球義賽，因往時鼎鼎大名的老將多重着戎衣，却引動了不少欣賞球藝的人物，紛紛臨塲助慶，朗園山上的快活神仙，也多捨棄了參觀洋人劇爭特別銀牌的機會來作鳥瞰，游擊隊衣紅，正規軍衣白，在協林學生體操表演過後，便開始接觸，

老手的球藝，雖然各有千秋，惟是久不彈琴，也覺手生荊棘，又何況是勤用氣力的足球，自然不及後生可畏，故主辦的體育界服務團，便規定游擊隊可多用兩人，以補氣力之不足，

在未開賽之前，正規軍方面有譚均幹遲遲其來，主事者恐守門一職發生問題，便請準備當球證的包家平頂替，但包標鐵正在更衣的時候譚鐵門却已趕到，包龍門見正規軍還欠一員，便改作先鋒，因此一着球証一職，便又突告材難，幸有人想請出游擊隊裏正任鐵脚頭的葉九臬仍任球証，但黃君此日已成爲游擊隊少不得的前鋒，游擊隊方面自然不答允，其他可充愉快的是李惠堂却又足傷未復元，跑不得，再尋曾考獲球証的朱赤子，他却因公赴海軍球塲參觀特別銀牌賽去了，還是某君想得到，硬把游擊隊的後方主任何偉卿扯到前線去勉任巨艱，才算諸事齊全、

開賽時，游擊隊的十三太保先如下列，但賽約十五分鐘劉九便要離塲休息，由吳錦泉退任後衞，李偉才入補右翼，賽畢上半塲還是如此、

▲游擊隊
吳錦泉下 林玉英
劉九上 黃瑞華
黃紀良 陳洪光 蔡炳芬
羅偉民 田立發
陳光耀 朱國倫 雷國標 葉九臬 吳錦泉下 李偉才上

▲正規軍
羅偉權 鍾輝林 許竟成 譚均幹 侯裕生 曾仲雲
陸達鏗 卓石金 李德祺 包家平 陳炳土

上半塲互有攻守，游擊隊方面老馬知途，亦常有頗佳之演出，朱國倫曾猛射一記，若非譚均幹機警敏捷把成角球，不難先開紀錄，但氣力較虧，終被陳炳土射入一球而後休息、下半塲正規軍因得順風之利、進攻更較上半塲時多，包家平每每射出勁球，與黃紀良大弄法寶，且曾射入一次，惜李德祺越位，未曾入算，結果正規軍遂以一比〇得勝，事後由馬林綺梅、（即蘇州妹）頒獎，然後盡歡而散、

## 港聞簡輯

△港督夫婦今由粉嶺返港、
△美國三藩市紀錄新聞報代表柯斯本、日前偕同其夫人抵港、
△南洋惠僑救鄉會港辦事處元旦成立、
△東區教聯會昨日舉行成立典禮、
△惠僑救鄉會電賀李漢魂、
△橫瀾海面漁船一艘被刦、
△鷗程號帆船去週末離港赴星、
△本港蒖灣西灣河新中中學定元月五號復課、該校現正力圖擴充校舍對於戰區失學兒童及家境清貧者該校均予以特別優待云、

## 娛樂消息

本港
娛樂（西片）金鼓雷鳴
皇后（西片）我若爲王
中央（中片）王氏四俠
西園（西片）忠義奇使
東方（西片）狂風暴雨
新世界（中片）第八天堂
香港（中片）銷魂大姐
長樂（中片）孟麗君
九如坊（中片）飛天黨
太平 太平劇團（日）[illegible]（夜）情海慈航
高陞 覺先聲劇團（日）水冰心（夜）嫣然一笑
利舞台（中片）胭脂淚

九龍
平安（西片）我若爲王
大華（西片）畫室春光
彌敦（中片）銷魂大姐
油蔴地（中片）銷魂大姐
東樂（中片）銷魂大姐
明星（中片）桃花將軍
旺角（中片）陳萬年再世姻緣
砵崙（中片）舞台春色
官涌（中片）銷魂大姐
景星（西片）攝青鬼
北河 九龍班（夜）活捉殺人王二本
新華（中片）舞台春色
文明（中片）苦盡甘來
光明（中片）舞台春色
普慶（中片）粉粧樓

# 將在滬復業 游擊區銀行

●得四行協助藉以活動●

（上海通訊）據銀行界消息、一八一三」戰事發生後，所有淪陷各地中中交農及各較大商營銀行，多遷滬機續辦理，惟因情形特殊，多數祇付欵而不收存欵，故一般職員無事可做，而戰後內地人民，頗多來貿易者，對各地分行此種辦法，亦不表贊同，雙方均有損失，茲悉各淪陷區銀行近得四行之協助，爲維持全體職員生活及活動內地商人在滬貿易，現正進行恢復營業，俾符長期抗戰意旨，俟籌備就緒後，即可正式實行云、

# 小型球賽

廿八年新局面開始的那兒，這天灣仔蕭頓球塲，整天熱鬧，跟着澳門聯聯小型足球隊，也打進香港裡來，雙方隊長很悅意地互贈紀念旗一面，戰端即着爆發，第一仗一比一聯聯追和漢英會，第二仗二比零打敗紅光隊，第三仗對同義會義字組，這塲是壓軸戲，當比賽前同義隊長李惠沐走上球塲中央點、送贈繡著「無畏精神」日紀念旗給聯聯隊，球証「貓屎」隨着吹了叫子，雙方嬰進廸退，同義隊中鋒伍劍英殺得起性，力動三關，聯聯隊奮力掙扎，還一秋波，賽至局終，同義隊以三比一盤走聯聯隊，查該隊昨晨經已班師回澳、聯聯隊在港比賽戰績如左、除夕日對漢英會隊一比一和，元旦日上午對紅光隊二比〇勝、元旦日下午對同義會隊一比三負、

△聯聯隊 鄭錦輝 梁銳威 陸榮生 譚家欸 梁景湯 梁光華 林浩清 莫華壽 譚家俊 鄧文遠
△紅光隊 潘仁傑 王錦輝 徐金福 李炳棠 林元安 蘇啓賢 王廣成 江啓志
△同義義 莫耀華 黃業成 張松根 羅蔭和 莊錦全 伍劍英 李惠林
△同義會會字組隊元旦日對晨光隊於修頓球塲、結果同義隊以三對二勝、
△同義會隊 文萬青 朱啓華 梁仲偉 謝惠忠 王廣成 彭漢忠 李培鏘
△本港印刷業工會主辦之第一屆委員杯小型球賽、昨日共有六隊在修頓園球塲舉行、成績如下、威信勝聯英三比零、商業勝犂力二比零、聯志勝孖刺一比零、各隊陣勢如下、
△聯英 周品 謝才 陸七 葉會 李信 蘇本 陽樹
△威信 周志祥 威 曾 鮑紹芳 謝善章 鮑紹章 羅偉洪 鄧福
△犂力 梁幼章 馮凌云 周根 鄧偉棠 周蘇 馮錦洪 周水
△商業 關安 廖文 關芳 黎榮 關忠 黎安 任華
△孖刺 麥炳 麥來 梁榮 伍坤 趙鐘江 曹榮忠 梁日新
△聯志 楊晉文 沈金發 徐云橋 鄭金才 鄭耀洪 李子元 顧金龍
△漢英會小童組定今天下午四時戰紅光社小童隊於修頓園塲、
△漢英會 尹文光 朱錫瑋 彭毓培 吳國光 關文興 伍彥昌 區全 望志柔
△紅光社 徐國雄 李炳棠 麥錫貴 楊振圻 何漢忠 挑焯然 蘇啓賢
△健剛隊於除夕日戰瑪利醫院華人隊於露德球塲、結果健剛以二比〇獲勝、陣次如后、
陳健揖 黃少樓 文滄波 宋達明 黃順榮 蔡廣成 楊倫添
△商務印書館隊元旦日分戰西華及颺進隊於加山及修頓球塲、結五比〇又四比〇商務隊獲全勝、陣勢如下、
林李 紀金德 蘇浩湘 曾汝海 歐陽伍 阮文崇 楊炳輝 丁寶森 徐國才 陳祥興
△美新鞋廠隊元旦日以四比一勝尖沙咀太古倉隊于皇仁球塲
△美新隊 朱杜濟 盧榮生 曾就 梁太楷 羅玉田 畜崐崙 潤學明 謝劍非 陳浪文 李漢其 梁達才
△「七一」小型足球隊、元旦日以八比二勝晨光隊于海軍球塲、陣勢列后、
△七一隊 麥智英 麥森田 劉克日 溫學明 謝德如 姚梧康 馮達文
△晨光隊 簡焯文 曾兆圻 曾揮揚 余士根 陸穎光 袁日渠 張倍
△卓權杯橡皮小童足球比賽、經于去年結束、冠軍爲漢英（英）、亞軍深水埗（紅）、季軍克羣、殿軍陶義（甲）、該會中途因事延擱、直至前日（元旦日）始假修頓球塲舉行頒獎典禮、冠軍隊除得卓權杯獎外、更將球怪贈送銀約戒十枚、最後表演賽雙方戰來可觀、結果成三比三、冠軍漢英英戰和九港聯隊、陣容如下、
△冠軍漢英英 鄭如勤 譚煥卓 羅蔭和 陳達輝 郭英樂 李殿奇 譚煥章 李志興
△港九聯隊（上塲） 陳廷年 魯振華 蕭日華 沈焯營 黎坤勝 梁[illegible] 劉[illegible]
△港九聯隊（下塲） 陳延年 張文焯 梁炳坤 江金年 劉[illegible] [illegible]浩然 朱永強

# 征澳昨凱旋歸來

## 港記者小型球隊 僅乒乓籃球兩塲敗陣

香港記者小型足球隊征澳，於前日元旦乘輪抵澳，澳方記者團派隊到碼頭歡迎，港隊於赴澳記者歡迎會後，即與澳華僑報隊作賽於新口岸球塲，港隊於舟車勞頓之餘，仍以三比零之戰績，慘擊澳隊，先施下馬威，小型球賽甫完，港隊趕赴塔石與澳記者隊作籃球賽，澳方籃球隊人選，極爲强勁，泰半爲埠際選手，港隊於極度疲勞之下，雖於上半時力戰以十九比十九戰和，但下半塲後勁不繼，卒以三十比卅四，以四分之差僅負，八時乒乓賽，澳隊擁有楊錦燦，曾學欽等名將，故能以四比三之成績僅勝，昨日上午十一時，港隊復與澳隊作小型球賽，澳隊盡挑精銳，冀挫港記者之威，作戰經過，殊形劇烈，港隊勝一球後，澳隊奮力表演，有驚人之演出，以球証失察頻頻，致港隊門將，胸脅負傷，斯時港隊不甘示弱，肉搏應戰，終塲卒以一球保持小型球賽勝利紀錄，茲將港澳隊足球陣勢乒乓績分列如下，

（港記者隊）梁祝昌 馬兆華 黎紫君 黃齋名 程寶琦 盧家傑 趙鍵 蔡觀勝 程湘 譚添 陳寶琦
（澳華僑隊）潘卓瑜 莫鑑堯 馮貴修 劉希文 黎之明 麥華意 謝耀初 余志成 曾魯參

| （港記者） | （澳記者） | |
|---|---|---|
| 程寶奇 | 麥荊雷 | 〇比二 |
| 馬兆華 | 曾奇玉 | 二比〇 |
| 溫伯東 | 雷潤靈 | 二比〇 |
| 黃熾平 | 雷學欽 | 〇比二 |
| 江裕昌 | 曾魯參 | 二比〇 |
| 劉希文 | 楊錦璨 | 〇比二 |
| 何偃郊 | 章潤 | 〇比二 |

# 金融行市

戊寅十一月十二日 民國一月二號禮拜一

銀行開倉 放假
司連近期 一二〇一二五
司連遠期 一九六八七五
英美 匯兌 [illegible]
掛沖 中電 [illegible]
英京電報 [illegible]
滬羅電報 [illegible]
花旗電報 [illegible]
舊山即期 [illegible]
勞叻電報 [illegible]
石叻電報 [illegible]
佛冷電報 [illegible]
荷蘭電報 [illegible]
呂宋電報 [illegible]
西貢電報 [illegible]
即期司連單 [illegible]
通天司連單 [illegible]
八九大炒金 [illegible]
八九金 [illegible]
西貢紙每一員 九〇五
舊毫每千低 四百五十元
新毫每千低 三百三十元
中央紙每員 八〇
廣西紙每員 二七 中央光低一百七十元
一員銀毫券 四二一
大洋券 五六一
港單毛 每千 [illegible]
港光 每千 [illegible]
港五仙 每員 [illegible]
港仙士 每員 [illegible]
一元新紙 每百 [illegible]
石叻紙 [illegible]
石叻毫 [illegible]
貨項紙扣水 [illegible]
花旗紙 每員 三元四毫一一
雪梨紙 每員 三元三毫四〇
荷蘭紙 每盾 一員八毫五八
呂宋紙 每員 一員七毫〇〇
勞呻紙 每盾 一員一毫八五
暹羅紙 每疋 一員四六八七
佛冷紙 每冷 八員三五〇七
正磅紙 每磅 十五員九〇〇
雜磅紙 每磅 十二員六毫一
水廿員 大員單市 卅七員七
張〇六二五 壹式
花旗銀價 壹式
上海雜電 一七六五
每磅仲十 六員一毫三四
英京即期 一令二八七五
每金仲三 元四毫七〇一
每金仲三 員四毫五五七
每盾仲一 元二毫〇四八
每員仲一 元八毫八二三
每個仲 九仙一七四三一
每盾仲 一員八毫九一二
每員仲 一元七毫三一六
每員流 九毫一七四三一
每磅仲 十五員九三三三
信行金條 一百四十二員
十足金葉 一百四十三員
銀行金條 一百十八元一
二一英金 二十七員七毫

# 郵局截信時間（日期用新曆計）

| 船名 | 往何處 | 日期 | 挂號信 平常信 |
|---|---|---|---|
| 嘉路近 | 西貢 | 三日 | 上午八點半 |
| 甘州 | 汕頭福州大連 | 三日 | 上午八點半 |
| 張家口 | 西貢 | 三日 | 上午八點半 |
| 盆臣 | 大連 | 三日 | 上午九點半 |
| 晏臣 | 汕頭 | 三日 | 下午十二點 |
| 海澄 | 汕頭廈門福州 | 三日 | 下午十二點半 |
| 瓊州 | 海口北海海防 | 三日 | 下午二點半 |
| 多寶 | 廣州灣海防 | 三日 | 下午二點半 |
| 濟南 | 泉州廈門上海 | 三日 | 下午三點半 |
| 廣東 | 汕頭上海 | 四日 | 上午八點半 |
| 美南 | 海州 | 四日 | 上午十一點半 |
| 芝沙力 | 厦門上海 | 四日 | 正午十二點 |
| 裕生 | 海防 | 四日 | 下午一點 |
| 萬福士 | 星架波 | 四日 | 下午五點 |

# 往來港澳輪船

| （船名） | （往澳時間） | （返港時間） |
|---|---|---|
| 天一 | 下午二時 | 上午四時 |
| 西安 | 下午三時半 | 上午八時 |
| 交通 | 下午二時半 | 上午三時四十五分 |
| 濠江 | 上午八時 | 下午二時十五分 |

| （船名） | （往澳時間） | （返港時間） |
|---|---|---|
| 廣福祥 | 下午一時 | 上午[illegible]時 |
| 泰山 | 上午八時 | 下午[illegible]時 |
| 金山 | 下午五時半 | 上午[illegible]時 |
| 泉州 | 下午四時 | 上午[illegible]時 |


# 太古洋行船期廣告

| 船名 | 往何處 | 日期 |
|---|---|---|
| 甘州 | 汕頭福州青島威海烟台天津 | 一月三號上午十點開行 |
| 張家口 | 汕頭西貢暹羅 | 一月三號上午十點開行 |
| 安順 | 汕頭 | 一月三號下午二點開行 |
| 瓊州 | 海口北海海防 | 一月三號下午二點開行 |
| 多寶 | 廣州灣海防 | 一月三號下午四點開行 |
| 濟南 | 泉州廈門上海 | 一月三號下午五點開行 |
| 廣東 | 汕頭上海 | 一月四號上午十點開行 |
| 美南 | 海口石叻 | 一月四號下午一點開行 |
| 湖北 | 汕頭上海青島威海烟台天津 | 一月五號上午十點開行 |
| 慶元 | 汕頭上海 | 一月六號上午十點開行 |
| 綏陽 | 廣州灣海口海防 | 一月七號下午二點開行 |
| 新光 | 廈門上海 | 一月七號下午五點開行 |

貴客附貨請到本行或德輔道西三號太古分局電話零壹式
貴客搭船定位請到德輔道中壹百廿柒號南泰恒記 自動電話叁零零式伍

華人總經理眞慶鏘 分局司理葵慧一 謹啓

# 渣甸輪船期

啓者本公司茲有堅固快捷輪船

| 船名 | 日期 | 往何處 |
|---|---|---|
| 怡生 | 十二月廿七號正午開行 | 往汕頭上海烟台天津 |
| 春生 | 十二月廿九號下午四點 | 往汕頭上海烟台天津 |
| 永生 | 十二月廿九號下午三點 | 往海防 |
| 利生 | 十二月卅號上午一點 | 往汕頭上海烟台天津 |
| 德生 | 一月一號下午四點開行 | 往汕頭上海烟台大連 |
| 金生 | 一月一號上午九點開行 | 往神戶大阪 |
| 裕生 | 一月四號正午開行 | 往海防 |
| 日陞 | 一月四號下午四點開行 | 往汕頭上海青島烟台天津 |
| 富陞 | 一月六號正午開行 | 往汕頭上海烟台天津 |
| 茂生 | 一月六號上午十點開行 | 往山打根 |
| 吉生 | 一月七號下午二點開行 | 往星架坡[illegible]吉打 |
| 和生 | 一月七號正午開行 | 往海防 |
| 源生 | 一月八號上午九點開行 | 往神戶大阪 |

貴客購買船票及定位請到干諾道中門牌五十號本公司客務總代理永茂生記接洽 凡往汕頭上海青島輪船開行日外埠有貨落貨接駁長江各埠貨物均有船位如欲附貨者請移玉至本公司賬房面議是荷 電話二壹叁零五 渣甸公司啓

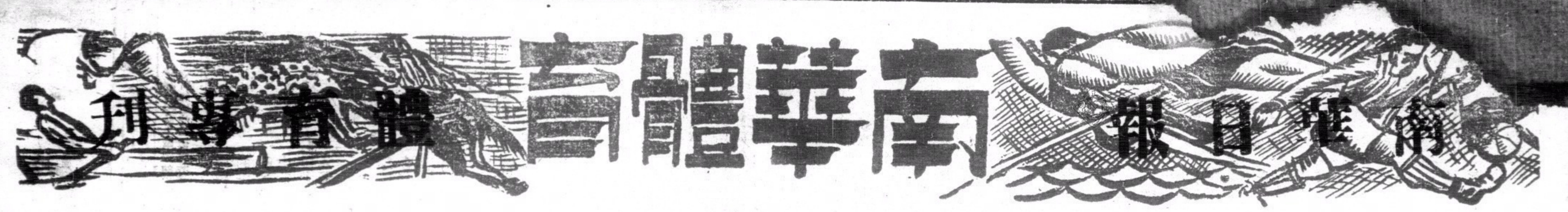


## 特別銀牌甲組賽
# 聖若瑟苦戰告捷
### 海軍諸將表演甚佳 先勝後敗
### 肉搏一場比路度妙射定大局

三比二

咸公

去週特別銀牌甲組賽有奇蹟，和局盛行一時，南華A與九龍會於和局後延長時間，仍是零比零成和局，南A應勝而不勝，南華B與東方會力爭，球賽形勢惡劣，球員舉動躁暴，許竟成與謝錦洪二人被球証記名警告，（球証葉九皋）、林德譜右足負傷，李碩友被罰離場，雙方於加時後，亦以二比二戰和，東方不應和而和，此兩戰之結果，實出意料之外，昨日兩戰，比賽結果在意料中，聖若瑟之中印葡聯軍，邀得大告山奴、比路度、雷米迪親自出場，抱必勝之決心上陣，先失兩球，賴諸將奮勇作戰，反以三比二之成績淘汰海軍隊，警察會以三比二之成績淘汰香港會，準決賽秩序將於下星期一日由足球總會委員開會決定一切也。

昨日海軍球塲之戰，爲半準決賽，亦是四戰中最精彩之一幕，雙方俱以全力上陣對抗，戰情異常緊張，海軍失敗之咎端，在于前鋒不擅射門與在上半時未能多勝，致爲聖隊搶回和局，荷海軍能在上半時勝至三球者，則聖隊實無反噬之可能，豈料菲沙表演不佳，遂予聖隊以反敗爲和，轉和爲勝之機會，照全局看來，海軍妙在傳遞準確，動作敏捷，勇於衝陣，弱點在進攻時，舉動躁急，以致失機，左衞菲沙，位置錯誤，第一球之失，從他腿下漏過，第二球之失，他不守位置，遂予大告山奴以衝近射門之機會，中衞三傑有穩健之演出，尤以狄臣表演最佳，足跡滿塲，彼爲全軍中流砥柱，狄臣技術卓越，可許爲全港最佳之中衞材、門將救險多次，三球之失，非彼之咎，前鋒兩翼驃悍善戰，以速捷之包抄切入衝傳法造成勝球機會，鍾士個人射入兩球、姿態美妙，諸將作戰之勇，實非聖隊可及，除不擅射門外、餘皆有滿意演出，獨惜球運不濟耳。

聖隊在開塲十五分鐘內連失兩球，乃緣比路度任進攻式之正中衞，將位置向前推動，左後衞蘇沙輕於遠出，以致雷米迪穩而慢，不提防海軍之突然出擊，致有此失，幸前鋒努力，大告氏因短視關係，推位讓賢，改由李安納充中鋒，充份利用兩翼，採五鋒短傳齊進式進攻，傳遞時以敏捷之腳法出之，不輕將球滯留，使海軍中後衞難於應付，乘菲沙之兩次錯誤，遂得乘機搶回平手，此塲比賽，在十五分鐘內兩隊共入四球，勝球之速，令人猜想不到，大告氏久疏練習，英勇雖不及當年，但速度仍在，球路老到，與右翼有默契之聯絡、諸鋒不精於射門，即以大告氏而言，亦未能演出當年迅捷有把握之射門本領，比之球怪、誠望塵莫及，兩球俱在近處射入，祇有最後由比路度在離門廿五碼射入之一球，最有精彩、中衞三傑，德榮勇幹到底，夏仙技不如入，但勇於負責，比路度老馬識途，態度鎮定，供傳適度，因舉動遲緩，輒爲敵鋒所乘，兩後衞之弱點，有如上述，門將雖受嚴重威脅，惟極少傾險境，此由于後防五將力戰掩護之得力，苟聖隊守將不以肉搏戰而阻海軍突擊者，恐難免于一失，由此可見戰情極度緊張，而海軍短傳之美妙更博得讚許也，戰况如下，

開賽後，海軍威勢浩大，分頭進迫，一時有若飄風暴雨、聖若瑟陣腳未穩，遇海軍進攻，搖搖欲倒，門將撲救低球、不旋踵，聖隊又被包圍，狄臣低送，鍾士閃過蘇沙，矢無虛發，开開紀錄，此時距開賽後十四分鐘，海軍乘勝追擊，約一分鐘，左翼沿邊得中，鍾十再彈舊調，閃過蘇沙，提腿便射，聖隊兩番失守，一般人意料，海軍將可橫掃直下，穩操勝劵，豈料球賽之演出，變幻無常，聖隊佈妥陣容，提師反撲，比路度一送，來得清爽、李安納迫得角球，乘機低射、成二比一，約兩分鐘，比路度供傳，左翼快傳，菲沙漏踢、鑄成大錯，大告氏球到人隨打球入網，成二比二，搶回平手，

△特銀牌甲

| | | | |
|---|---|---|---|
| 南華A | 和 | 九龍會 | 零比零加時 |
| 南華B | 和 | 東方會 | 二比二加時 |
| 警察會 | 淘汰 | 香港會 | 三比二加時 |
| 聖若瑟 | 淘汰 | 海軍隊 | 三比二 |

是時聖隊軍心復振，下半時各有攻守，聖隊失機不下多次，金氏作無的放矢，左翼向門射不中的，圍攻片刻，仍無建樹，海軍揮軍反撲，奮勇衝陣，聖隊後防主將，築起血肉長城，肉搏應戰，吳德榮與蘇沙多次敏險，海軍兩度單騎闖入，覺失良機，肉搏多時，李安納領軍進窺，菲沙將搶球去、李安納非法向怹力撞，菲沙將球推出界外，遂成角球，球証不罰李安納，此實爲海軍之不幸，豈料聖隊乘角球之便，李安納一頂比路度一腳，打球入網，以三比二之成績，淘汰海軍，是以海軍之敗，技不如人、乃球運不佳所致耳，陣勢如下

▲聖若瑟

馬葵士
蘇沙 雷米迪
吳德榮 比路度 夏仙
亞路域士 金氏 李安納 大告山奴 加士地路

▲海軍隊

麥亞利
菲沙 士打 卑路斯 韓尼維路
士地路 狄臣
碧士 慇地 鍾士 拖般 岩士德郎

## 快活谷特銀牌甲組賽又加時
# 警察淘汰香港會
### 三比二加時決勝負
### 黃文貴一脚定大局

虬江

特銀牌甲組賽，香港會逢警察會，兩隊昨在香港會塲碰頭，以實力言，本屬工力悉敵、半斤八両，在理非經劇戰後勝負未易解決，惟昨賽結果、香港會陣容凌亂，好手如碧福，肥史等均告缺席，以半力上陣，削弱戰力，上塲雖能以二比二戰成和局，但追加時重賽後、諸將因慟勁不繼，氣力欠充、結果不幸以三比二之成績，遭警局會淘汰出局，

是役戰情混亂，毫無精彩可言，警察會實力較强，故能控制全局，因前鋒之缺，穿楊妙手、是以無法穩操勝利，後衞改用柏架担任，柏氏球藝今非昔彼，位置失宜，常予阜拉以衝刺機會，其餘四華將亦中規中矩，舉動文明，已無演出戰華隊時那種『蠻幹』的表現，香港會因好手不齊，削弱實力，自當不敵警察會，上塲竟能先勝兩球、實屬難能可貴，全軍盡厥職守，昨之失敗，實力誠不及人、非戰之罪，戰情畧紀如后，

乙組無戰事，甲組遂開塲、香港會乘風佈陣，警察會逆風抵拒，倍覺吃力，球來球往、不離塲中，五分鐘後，阜拉衝開血路，傳交江輿，沿邊切入，衣史杜蘭治陣前接應，隨便踢去，皮球乘風滾滾，從天降落，沿門切下，恰彈着柱頂犀入網窩，埃健士未及關防，搶救無及，一比零香港會先破紀錄、警察會意外失守後，情有不甘，奮起追擊，磨士領導三軍、長驅直進，侯律兩度運用頭攻，爲高路士閉門謝客，托過網後，江輿開來角球，又爲士堅拿大腳勾銷，無隙間津，冷不妨泒路奇兵突出，大腳傳中、阜拉如豕突狼奔，衝破重圍、侯健士出迎，爲時已晚，阜拉兵臨城下，對門扣首，再建第二功，上半時成二比零，香港會佔先，易地再戰，警察會順風，得地利盡佔優勢，前鋒包圍敵門，水洩不通，香港會後衞，負隅力拒，努力掙扎，暫解燃眉之急，惟久攻之下，奔走未免過勞，氣力欠充，花利亞乘此弱點，接二連三，射進兩球，搶回平手，完塲時二比二打成和局，兩乃加時比賽，再決雌雄，香港會於上塲作戰、努力過步，後勁不繼，銳氣消失，遂爲警察會所乘，控制全局，結果由黃文貴打入一球，奠定勝利之基，以三比二之成績淘汰香港會，陣勢如下、

▲警察會

埃健士
陳光裕 柏架
挪夫 畢力頓 范貴才
江輿 侯律 磨士 花利亞 黃文貴

▲香港會

高路士
秦挪 昆脫
米靈頓 士堅拿 哥云
梳士 衣史杜蘭治 阜拉 德北 派路

## 星中華征港秩序

飛

星洲足球聯賽冠軍中華隊，特派隊長許厚坤來港與南華會接洽派隊來港表演事，結果完滿，許君已去函星洲中華會，請求批覆，聞南華會最近已接到覆函，謂該隊於二月廿七離星，三月三日可抵港，則中華來港表演一事，遂成事實，關於該隊在港比賽秩序，許君留港時，曾與記者商討此事，記者遂獻議中華來港，應先戰港聯，次戰南華、以第二戰爲主要比賽，第三戰應與港華聯合作戰港軍聯、俾球迷得多看一塲好球賽，蓋軍聯有海軍加入，實力異常雄厚，兩地華隊合作與之對抗，必有可觀，蒙許君與星中華會採納，南華會亦同意，中華來港表演之秩序如下，

| | | | |
|---|---|---|---|
| 三月四日（星期六） | 星中華 | 對 | 港聯隊 |
| 五日（星期日） | 星中華 | 對 | 南華會 |
| 八日（星期三） | 港星或華聯 | 對 | 軍聯隊 |

尙有體育在港聞版


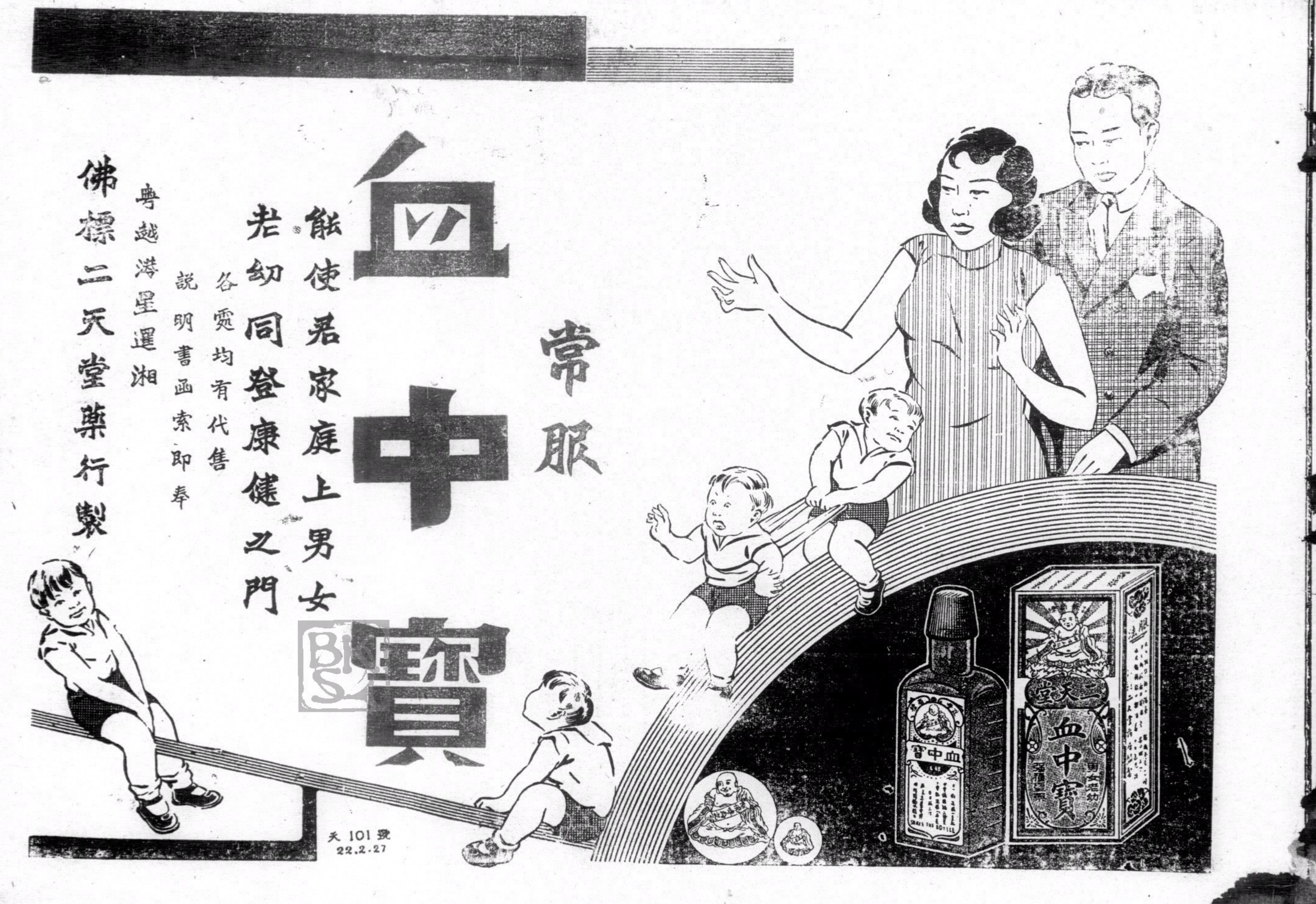

# 風雲

一七九期

## 獨裁者的私生活 (續)

耘耕

摘譯自根善：歐洲的內幕與柏拉斯：我所知道的三個獨裁者二書

斯太林比希墨三氏冒險。許多次和他朋友同行，經過擁滿羣衆的廣場。一年至少有二次，在蘇維埃大節日，他立在列甯墓前，成萬的人民從他身邊經過，和他相離大約只有十五碼。——根善

主歡

墨索里尼恨貴族，金錢，貓和老年。他深惡老年人，尤其老婦人。他不高興人家說他已是祖父。

希特勒深恨猶太人。

斯太林恨托洛斯基和資本家。——根善

娛樂

希特勒不運動，他主要的娛樂是音樂——雖然他現在開始歡喜乘戰艦巡行波羅的海和北海了。大音樂家華格納是他生命中的一個主要影響；他歡喜華格納歡喜得入迷了。

墨索里尼愛運動，常作各種運動；他在託龍尼花園(Torlonia Garden)騎馬，他舞劍，游泳，投標槍。

斯太林所歡喜的娛樂不多，只歡喜歌劇和歌舞，常到波爾蕭戲院(Balshoi Theatre)去觀劇。有時一齣戲劇引他入迷；一張內戰的影片『夏伯陽』看了四次。他讀書很多，有時玩玩棋子。——根善(完)

## 中華兒女 (三)

——獨幕歌劇——

王文萱

### 第三幕

景：是一個傷兵病院，黎白和文玉都在這裏服務。病牀上躺着幾個傷兵，銳也是傷兵中之一個。

人：黎白 文玉 李銳 傷兵若干人 看護若干人

開幕時，傷兵靜靜的睡着，台後開着一張幽靜的唱片。

黎白和文玉，坐在病室中央的桌子上，做着東西，這時候正是她們值班，唱着歌曲，最好能與唱片相合。

(唱片將完時。)

黎：玉姐姐！我總是在矛盾的[illegible]理中過活，自從蘆[illegible]橋的砲聲響了以後，才找到光明，我感現在的生活，總說得上充實和豐富呢！

玉：黎白姐！我也有這樣的感覺，我[illegible]於銳的受傷，(指銳)一點也不悲痛[illegible]待他的受傷是光[illegible]僅是和他的光[illegible]是中華兒女的

(突然[illegible]

——殺——殺——殺盡那些□□□□——(黎白和文玉趨前安慰之，使其平靜，平靜後，與絡續進來的看護們一同去喂藥，量熱度，鑷脈等動作，動作完後下；黎，文，看護甲不下)。

(唱片聲)

傷兵乙：(當看護甲替他鑷脈時)張小姐，請你替我寫封信給我的媽，好嗎？

看護甲：好，你要寫些什麼呢？

傷兵乙：告訴我的媽媽，說我打了半年仗，殺過許多□□，□□，這是第一次受傷，現在在這裏很好！(停一下)我的媽最怕我不爲國家打仗，告訴她，我的傷就會好的，好了馬上再去殺□□□□，不奪回瀋陽，不殺到東京，我決不回家。再告訴她，當我臨走時，她所囑咐的話，我永遠不會忘記的。(間息)她囑咐我說：(作回憶狀，低聲)「抱定成仁的決心．發揚國家的榮光」…(激昂)

看護甲：你累了吧，請你睡下，替你寫好了，再念給你聽吧。(退到桌上寫信)

銳：(呻吟)喔——

玉：(趨前)你痛嗎？

銳：不痛。(握玉手)

玉——經你的鼓勵。

離開了溫暖的家，

追隨着中華的健兒們，

作了三十多次的戰爭，

其間曾輕傷二次，

這次，我們殺到了南京的城郊，——南京，可愛的南京

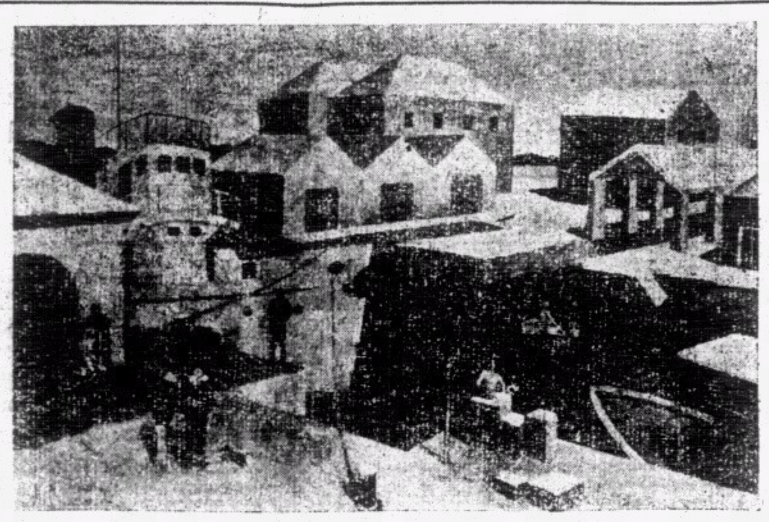

(咽嗚)！

玉：(安慰着，極力自制鑷靜狀)

銳：(念「你莫悲傷」對誦詩，聲悲)

滾滾的長江，

巍巍的鐘山，

永擁抱着的南京

到如今，

神聖的陵園，

胡騎縱橫！(間息)

黎白在中央的桌子上，玉坐在銳的邊上傾聽着，看護甲也時作傾聽狀

銳：(接讀)南京

你與民族共休戚

同枯榮，

我們翹首遙望，

流不盡的血淚，

訴不盡的悲哀，

洗不盡的羶腥，

雪不盡的恥辱！

(間息)

哦……玉——我這次就在南京城外受的傷！(嘆息)

玉：(誦詩)(鼓勵聲)銳——你莫悲傷！

天是不會這樣的慘酷，

地是不會這樣的凄涼，

你莫悲傷，

且聽民族的怒吼聲：

殺盡□□，

還我山河！

震盪了中原的山岳！

且看民族的精誠，

氣吞山河，

洗盡羶腥，

撼動了神州的天地！

你莫悲傷，

憑我們的血，

憑我們的肉，

發揚更燦爛的光輝！

創造更偉大的中華！

你莫悲傷！

銳：天哪，爲什麼不給我戰場的死；(興奮)——(感痛呻吟)

玉：你受了點輕傷，不要緊的，不能太興奮了！(頭不看銳，以免他發覺自己的悲哀；用手按撫之，不久，銳，平息)。

玉：(離銳走至台中央誦詩)

他們是這樣的興奮，

他們是這樣的勇敢，

中國八十年來的創痛，恥辱；

要靠他們的鐵血去洗刷。

光華燦爛的中華

要靠他們的力量來創造。

天哪，求你使他們早復健康！

(念完詩後，仍回桌邊坐下)

傷兵乙：張小姐，請你寫的信好了嗎？

看護甲：寫好了，我念給你聽吧！

(接着誦詩)

親愛的母親，

半年來，

你那慈祥和藹的面孔，

沒有一刻不紓繞在腦海中，

激勵我殺□的勇氣！

到現在，

我殺死了幾多的□□，

這還是初次的受傷，

這是媽媽給我的光榮！

這是我給媽媽的安慰！

親愛的母親！

傷愈後，

我們仍然去殺□

我們要收復到瀋陽，

越過鴨綠江，

衝到高麗古國，

使她獨立重光，

我們要橫渡海峽

踏平那扶桑三島，

洗盡五十年來的恥辱，

不殺到東京，

不生還。

親愛的母親！

臨別時，

你囑咐的說：

「抱定成仁的決心，發揚國家的榮光！」

這是我永遠不忘的良言！

等待着光榮勝利的臨到，

那時，

重溫我們偉大無比的愛！

傷兵乙：謝謝你！

(忽然爆竹聲起，傷兵們以爲槍聲，齊坐起，安靜的空氣頓時爲紛擾，全體護士均出發安慰傷兵，好容易使傷兵們重新睡下。當聽見爆竹聲時，傷兵一齊不約而同的喊：「殺——殺——殺死那些□□□。衝上去——不要怕——殺，殺——」

(爆竹聲停，傷兵們的紛擾稍安靜後，台後，有叫賣「號外」聲，大喊「某某綫空前大勝利，殺死□□□□十萬多……」等)

看護乙：得(高聲)空前大勝利，(間息)是慶祝的爆竹聲哪，我們勝利了，你們更應該好好的休養，早點兒傷好，再到前綫去呀！

衆傷兵：哦……

(漸漸安靜)

衆女(唱Robert D·humann作幻夢曲(Travmerei)。

(曲唱完幕下)

(未完)

## 遺恨雨花臺 (二)

太平天國秘史

淩霄閣主著

第一回

是時江督將軍祥厚。副都統霍隆武。便來到督署與陸建瀛會商固守金陵。以待救兵。結果只好由陸氏率領綠營兵守外城。將軍與副都統率駐防兵守內城。城外商民。亦募義勇隊出擊洪楊大兵。守陣官兵發砲助戰。無如義勇隊乃新募之士。究屬初來田間。不諳戰陣。不及數合。便被洪楊大兵殺敗。轉身逃回。而城上之砲聲。還是亂向城外轟發。絕無目標。可憐幷將義勇隊打死無數。餘衆駭潰。洪楊見官兵守城如此凌亂無措。更兼攢城。陸建瀛本是個文吏出身。不善用兵。勉强守了七八日。外援不至。彈藥又盡。洪秀全猛將林鳳祥。羅大綱。更在鳳儀門外。暗穴地道。埋藏地雷。一聲爆發。城崩十數丈。守門兵連忙搶築。暫時堵住。不防洪楊別部李開方曾立昌等。又偏從三門越城而入。外城突陷。陸制臺乃自殺。洪秀全率衆將進了外城。繼續環攻內城。祥厚與霍隆武仍能拚命防禦。鬬兩晝夜。卒至彈盡援絕。力竭身亡。於是內城亦破。洪楊將士。不問好歹。不審親仇。逢人便砍。見財卽奪。遇有秀色婦女。便姦淫强暴。弄到一座金陵城變了十八層地獄。據事後調查。城中官紳兵民。死於難者。足有四十萬人。其時卽爲咸豐三年四月初十日也。洪秀全既依錢江計策。攻陷金陵。當然更依錢江妙計。趕速籌備開國卽皇帝位。但讀者許多未見過錢江那篇「定都江南策」。是如何說法。人人皆想拜讀。看錢江是那樣値得稱爲奇才。據錢江原集所載。其策中畧曰。

草莽臣錢江上言。伏維天王起義之初。斧髮易服。欲變中國二百年胡虜之制。籌謀遠大。創業非常。知不以武昌爲止足也明矣。今日之舉。有進無退。武昌區區地。守亦亡。不守則亡更速。與其坐以待亡。孰若進而冀其不亡。此必急謀輔翼犄角地。而後方蹢不亡之域也。是以不乘此時長驅北上。徒苟安目前。懈怠軍心。至危事也。或謂武昌襟無長江。控汴梁而引湘鄂。據險自固。然後間道出奇。以一軍出秦川。定長安。或以一軍趨夔州。取成都。不知秦隴四塞。地錯邊鄙。人悍物嗇。糧食艱難。且重關疊險。縱我攻必克。亦必大費兵力。勞而無成。固貽後悔。得不償失。更棄前功。況削其支爪。究不若動其腹心之爲愈也。至於四川一局。今昔異形。其在蜀漢之時。先以諸葛之賢。繼以姜維之志。六出九伐。不得中原寸土。賴吳據長江之險。以爲唇齒。尚難得志。況今日哉。方今天下財庫。大半聚於東南。當此逐鹿於宰謐之時。欲以四川一隅敵天下。江知其無能爲也。(未完)


雙十牌

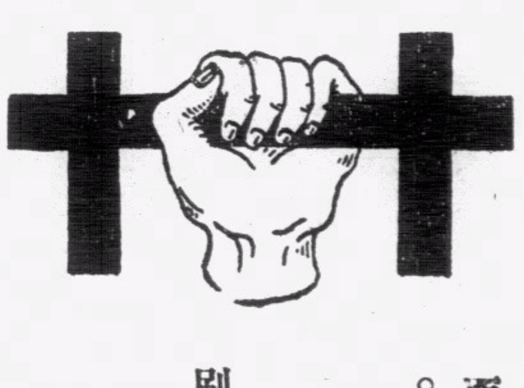

合理化牙刷

此刷上下兩端均有植毛。上端供刷牙外面，下端則探入內裏。內裏刷牙時。若用直刷法。則內外牙縫完全潔白。經醫學權威者認爲確係合理化牙刷。

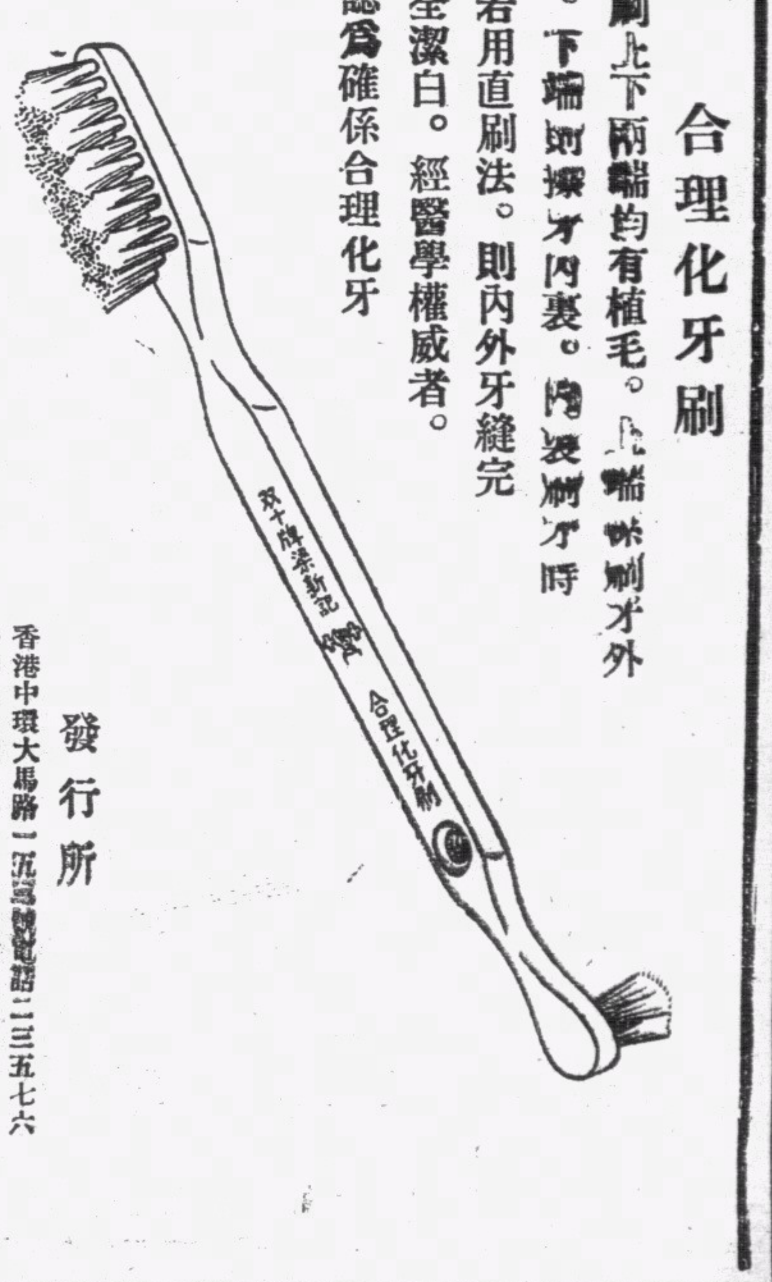


發行所

香港中環大馬路一五四號電話二三五七六

香港中環大馬路一二三號電話二四九一五

必達治咳水

必達治咳水，性質和平，藥力準確，治理新久輕重咳嗽，成效卓著，中西醫師，無不樂爲介紹，患咳者一經服用，莫不頌爲活命之寶。

公司藥店均有代售

嘉齡大藥房出品

常駐青春

請用

老牌雪花 久著信譽 常年敷用 嬌艷如春

中國廣生行出品

夢鄉嚮導

33165

保持名譽

陳容重佈

林安琪 陳伯莉 戴翠霏 陳玉華

劉麗絲 白虹 陳翠玉 倩雲影

王[illegible] 梁[illegible]影 陳燕兒 劉王綺

世醫 梁仲偉精醫兒科

寓洛克道一四九號保生堂 辛俊英介紹

急驚痰壅 夜啼嘔吐 痲後咳嗽 小兒五疳 纏筋駁骨 陰陽惡瘡

慢驚水瀉 久熱不退 兼理跌打

先施牙膏

品質純潔 氣味清香 久藏不壞 售價廉宜

先施化粧品公司出品

各商店俱有代

中央週刊 重慶版

第十六期要目

英美合作問題……汪精衛

全面戰爭……

國民參政會工作檢討……范予遂

認識三民主義與實行三民主義……

改進西康司法之檢討……張九如

公僕與公德……蕭文哲 高廷梓

第四期戰局之新形勢……文濤

政府實行改進行政效率……崇厚

英美法合作制裁□□……

德國反猶之反響……冰

黨務消息

中國國民黨黨員移轉登記辦法

編輯發行者 中央週刊社 重慶中一路四德里四號

定價 全年二元六角 半年一元四角 零售每冊六分

代[illegible]